## Не слабый пол: свердловчанки на баррикадах с. 6

## Проект «ВД» «А где учился ты»: Ленинская СШ №1 с. 14-15

Телеканал Восточный Донбасс ищет сотрудников
ДЛЯ РАБОТЫ НА ТЕЛЕВИДЕНИИ
ЖДЕМ энергичных инициативных коммуникабельных
Профессиональные навыки приветствуются
06434-2-24-15
072-116-73-80

Рекомендованная цена 15 рублей

# ВОСТОЧНЫЙ ДОНБАСС

ДЛЯ СВЕРДЛОВЧАН О СВЕРДЛОВЧАНАХ

Свердловский городской еженедельник

№14 (9072)

СРЕДА, 1 апреля 2020 года

# А маски – наши, фабричные

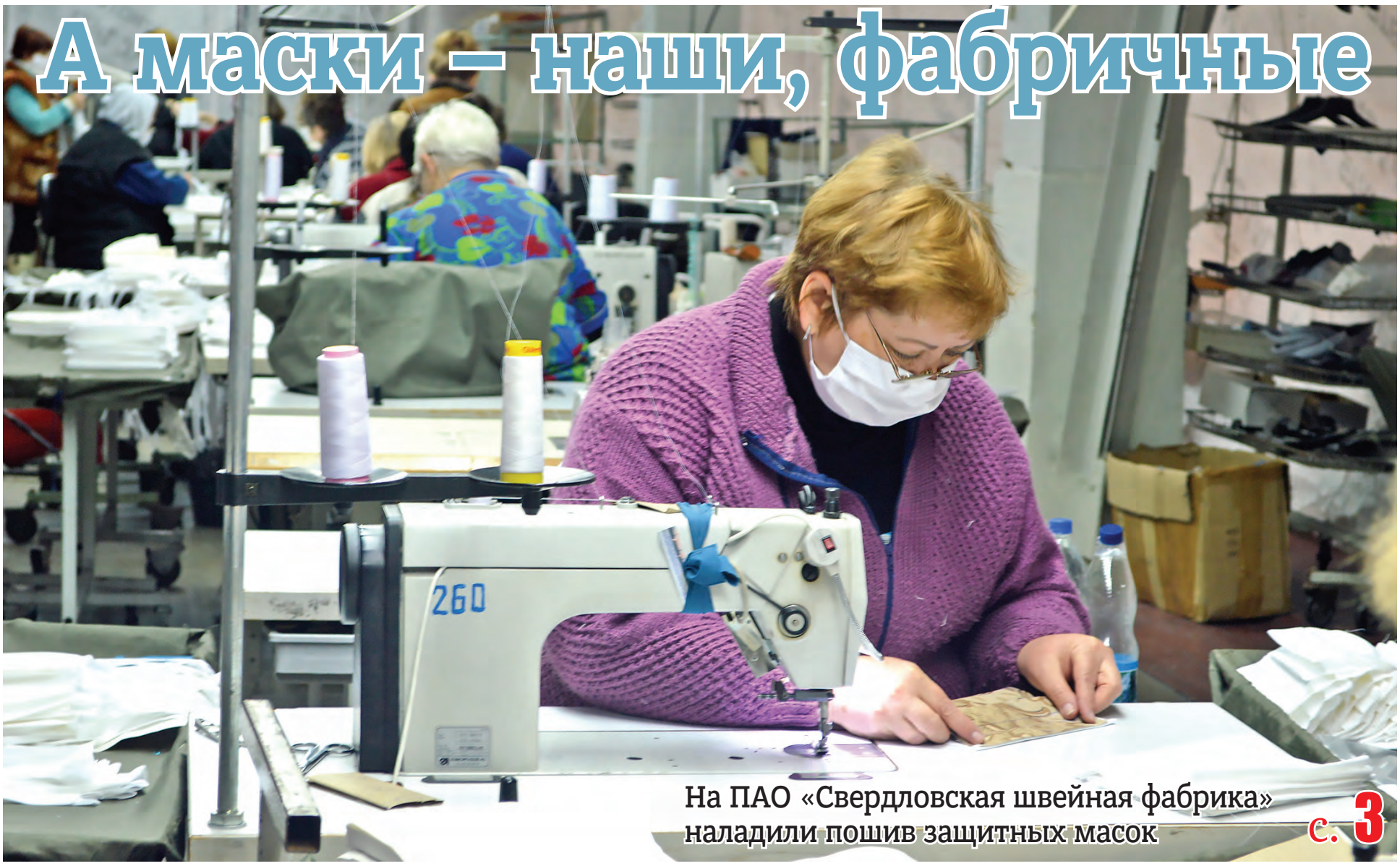

На ПАО «Свердловская швейная фабрика» наладили пошив защитных масок с. 3

## Дистанционка в школах: учимся дома с. 5

## Горит трава: кто виноват с. 7

## Ситуация: свежий воздух не на пользу с. 4

НА ПРАВАХ РЕКЛАМЫ

РЕГУЛЯРНЫЕ ПАССАЖИРСКИЕ ПЕРЕВОЗКИ
ХАРЬКОВ–БЕЛГОРОД–РОССОШЬ-ЯЛТА-СИМФЕРОПОЛЬ
ФЕОДОСИЯ – КЕРЧЬ
Реклама
Отправление с АС г. Свердловска
Информация в кассе №7 или по телефонам:
099-403-54-05, 072-101-51-03
099-403-61-33, 072-103-88-22
050-676-46-45, 2-30-03 касса
ИМЕЮТСЯ ЛЬГОТЫ
НЕ ДОВЕРЯЙТЕ СВОЮ ЖИЗНЬ ВОДИТЕЛЯМ-ОДИНОЧКАМ! МЫ – ЗА БЕЗОПАСНОСТЬ
ФЛП Белоусов Г.А.Спец. разрешение №8531 от 16.10.2018 г.

Юридические услуги
ПН ВТ СР ЧТ ПТ 9.00–17.00
СБ ВС выходной
• Решение семейных споров
• Бракоразводные процессы
• Жилищные споры
• Наследственное право
• Трудовое право
• Представительство интересов в судах
• Составление исковых заявлений
• Консультация по уголовным делам
Бесплатные юридические консультации
Свердловск, ул. Энгельса, 32
+38 099 264 05 15, +38 072 187 65 75
+38 050 764 76 89, +38 072 142 54 73
Реклама

ТЕПЛОЦЕНТР
НОВЫЕ ОКНА И ДВЕРИ
WDS
СКИДКА 50%
РАССРОЧКА 0%
ГАРАНТИЯ
ТЦ «Континент» ул. Косиора,6
099-71-888-16, 072-118-05-32
Реклама

Реклама
СУПЕРМАРКЕТ ПАРУС
ПРИГЛАШАЕТ на работу:
• управляющего
• кассира
• продавца
• грузчика
• пекаря
Контактные телефоны:
066-35-86-136
072-120-24-69
e-mail: rabota-alchevsk@mail.ru

Чары текстиля
Ждем вас с 9.00 до 16.00
Без перерыва и выходных
Ул. Косиора, 7А, ТЦ "Кристалл", 3-й эт.
072-120-90-27, 066-623-64-12
Реклама

ФОКСТРОТ
г. Свердловск, кв. 50 лет Октября, 1
Реклама
МЫ ПЕРЕЕХАЛИ! с 01 апреля 2020 г.
ВЕСЬ АПРЕЛЬ ДЛЯ ВАС АКЦИИ И СКИДКИ!

## Въезд с Украины – в исключительных случаях

Глава ЛНР Леонид Пасечник издал указ, которым поручил ввести дополнительные меры при въезде в исключительных случаях с территории Украины лиц, зарегистрированных на территории Луганской Народной Республики.

Все въехавшие с Украины при повышенной температуре тела будут госпитализированы, в остальных случаях должны пройти обсервацию в течение двух недель.

Въезд будет осуществляться по мере необходимости, но не чаще одного раза в две недели, на основании отдельного решения чрезвычайной санитарно-противоэпидемической комиссии при Правительстве ЛНР.

## Выплаты к 9 Мая получат около 20 тыс. семей Республики

Разовые выплаты ко Дню Победы в этом году получат около 20 тыс. семей, проживающих на территории Республики. Об этом на брифинге в Доме правительства сообщила министр труда и социальной политики ЛНР Светлана Малахова. В частности, выплата в размере 75 тыс. руб. будет предоставлена порядка 365 жителям.

Выплаты будут проведены в апреле текущего года через отделения Государственного банка ЛНР и ГУП «Почта ЛНР».

## Русский – единственный государственный язык ЛНР

Депутаты профильного комитета Народного Совета ЛНР проголосовали за законопроект, который определяет русский язык единственным, имеющим статус государственного в Республике. Об этом на своей странице в сети микроблогов Twitter сообщил Глава ЛНР Леонид Пасечник.

«На заседании профильного комитета депутаты Народного Совета ЛНР оперативно рассмотрели внесенный мной законопроект. Это решение подтверждает выбранный нами в 2014 году путь на интеграцию с РФ и отражает реальные стремления населения Республики», – написал Глава ЛНР.

# Власти делают все необходимое, чтобы не допустить распространения нового вируса

В Республике начала свою работу чрезвычайная противоэпидемическая комиссия, в состав которой входят представители Минздрава, представители силовых органов, представители Министерства труда и социальной политики

На заседании ЧСПК министр здравоохранения ЛНР Наталия Пащенко сообщила о госпитализации жителя Славяносербского района, у которого тест дал положительный результат. Он изолирован, ему оказывают всю необходимую помощь, все его родственники под контролем. Она подчеркнула, что «это еще не окончательный диагноз, так как потребуется несколько суток для того, чтобы подтвердить или исключить данный диагноз».

Более 220 человек находятся на обсервации в медучреждениях ЛНР с целью предотвращения распространения вирусной инфекции. Об этом сообщил главный врач Луганской республиканской санитарно-эпидемической станции, главный государственный санитарный врач ЛНР Дмитрий Докашенко.

«На сегодня в Республике на обсервации находится 221 человек. Это люди, которые находятся в различных лечебных учреждениях ЛНР под динамическим наблюдением врачей. Все они прибыли из неблагополучных по инфекционному заболеванию стран. Симптомов у них нет, их не лечат, за ними только наблюдают», – сообщил Докашенко.

Министр здравоохранения ЛНР Наталия Пащенко рассказала: «Для оказания экстренной неотложной помощи у нас оснащены всей необходимой аппаратурой машины скорой помощи. Есть в стационарах аппараты для оказания противовирусной терапии и для лечения осложнений, которые возникают при этой инфекции».

Пащенко отметила, что на данный момент в Республику регулярно и беспрепятственно завозятся противовирусные препараты, показавшие свою эффективность при лечении этой инфекции.

# 60+: лучше посидеть дома

Пожилых людей призывают без необходимости не покидать свои дома

Министр труда и социальной политики ЛНР Светлана Малахова призвала пожилых людей с целью недопущения распространения инфекционных заболеваний ограничить контакты и без необходимости не покидать свои дома.

«С целью недопущения распространения инфекционных заболеваний на территории ЛНР обращаюсь к лицам старше 60 лет, как к наиболее уязвимым к распространению инфекции. Прошу вас максимально ограничить контакты и без необходимости не покидать жилье», – заявила министр.

Руководитель Минсоцполитики напомнила, что именно у пожилых людей из-за нагрузки на иммунную систему возможны осложнения, в том числе такие опасные, как вирусная пневмония.

«Эти осложнения могут привести к самым печальным исходам. Нам важно сохранить ваше здоровье. Чтобы не заразиться, необходимо оставаться дома, не выходить на улицу, не посещать места с большим скоплением людей и на время отказаться от прогулок и встреч. Если вам нужно купить лекарства или продукты, обратитесь за помощью к близким, соседям, знакомым, а также в социальные службы», – добавила Малахова.

# Минкомсвязи: берегите персональные данные

Мошенники используют ситуацию с вирусной инфекцией для сбора персональных данных и вирусного заражения электронных устройств. Об этом сообщили в Министерстве связи и массовых коммуникаций ЛНР.

«На фоне вспышки инфекционных заболеваний в интернете активизировались кибермошенники. Злоумышленники массово рассылают сообщения с ложными рекомендациями по профилактике заболеваний, распространяют фейковую информацию», – говорится в сообщении.

«Украденные данные используются для создания и пополнения баз спамеров и вирусного заражения устройств», – отметили в ведомстве.

В связи с этим Минкомсвязи ЛНР рекомендует жителям:

- доверять только надежным источникам информации;
- не переходить по сомнительным ссылкам и не открывать вложения от неизвестных организаций или людей;
- перед тем, как вводить какие-либо данные в интернет-магазинах, убедиться в подлинности ресурса.

### Министерство связи и массовых коммуникаций Луганской Народной Республики сообщает

В связи с введением в действие «Правил оказания услуг телефонной связи» от 23.04.2019 №238/19, а также в соответствии с Законом Луганской Народной Республики от 10.11.2017 «О связи» был разработан новый бланк Договора об оказании услуг связи и Условия оказания услуг подвижной связи «Лугаком», которые вводятся в действие с 10 апреля 2020 года. Обращаем внимание абонентов, стоимость услуг и тарифные планы «Лугаком» остались без изменений. Детальнее с новой редакцией Договора и Условий оказания услуг подвижной связи «Лугаком» можно ознакомится на сайте lugacom.com.

zora.don@gmail.com vk.com/donbasseast

Новости

## С актуализацией данных пенсионерам спешить не стоит

Пенсионный Фонд Луганской Народной Республики сообщает о приостановлении до особого распоряжения работы с гражданами по актуализации данных получателей пенсионных выплат, проживающих на территории ЛНР, и по другим направлениям деятельности, кроме назначения и перерасчета пенсии, выплаты недополученной пенсии и единоразовой выплаты пособия на погребение.

Выдача справок о размере пенсионных выплат и выписок из реестра застрахованных лиц Государственного реестра общеобязательного государственного социального страхования по форме ОК-5 будет осуществляться по предварительной записи по номерам телефонов «горячих линий» Пенсионного Фонда ЛНР и его территориальных управлений, с которыми можно ознакомиться на официальном сайте ведомства.

Пенсионный Фонд ЛНР благодарит за понимание.

## Госорганы, Администрация Главы и Народный совет ЛНР приостановили личные приемы граждан

**Руководители и заместители руководителей государственных органов ЛНР и общественная приемная Администрации Главы Республики временно приостанавливают проведение личных приемов граждан с целью недопущения распространения вирусной инфекции.**

**Граждане могут в полном объеме реализовать законное право на обращение и в случае необходимости направить письменные обращения почтовым отправлением по адресу: 91016, Луганская Народная Республика, Луганск, площадь Героев Великой Отечественной войны, 3, а также обратиться на горячую линию Главы Луганской Народной Республики по телефонам: (0642) 58-16-77, (0642) 58-19-88.**

**Консультации по интересующим вопросам можно получить по телефонам: (0642) 58-59-27, (0642) 50-21-17.**

**Также Председатель Народного Совета ЛНР, его заместители и депутаты временно приостановили проведение личных приемов граждан с целью недопущения распространения инфекции.**

**В случае необходимости жители Республики могут отправить письменные обращения почтовым отправлением по адресу: 91016, ЛНР, Луганск, пл. Героев Великой Отечественной войны, 9.**

## Передавать посылки в исправительные учреждения пока нельзя

Министерство внутренних дел ЛНР ввело запрет на передачу посылок лицам, находящимся в учреждениях управления исполнения наказаний, сообщает Почта ЛНР. Запрет введен до особого распоряжения. «Просим учесть данную информацию и воздержаться в ближайшее время от пересылки почтовых отправлений в адрес вышеуказанных лиц», – добавили на предприятии.

## «Лугансквода» рекомендует воздержаться от посещения абонентских отделов

ГУП ЛНР «Лугансквода» рекомендует жителям Республики воздержаться от посещения абонентских отделов в городах и районах в связи с угрозой распространения инфекции нового типа. Об этом сообщили в пресс-службе предприятия. На период приостановления посещений гражданами Республики подразделений «Луганскводы» организован дистанционный формат работы с обращениями.

В случае крайней необходимости вход в помещения предприятия осуществляется только при наличии маски.

## Администрация Свердловска и района приостанавливает прием граждан

**В связи с угрозой распространения в ЛНР новой инфекции, во исполнение Указа Главы Республики «О введении режима повышенной готовности» администрация региона временно приостанавливает проведение приемов граждан главой администрации, его заместителями и советником.**

## Пенсии и соцпособия в ЛНР – по графику

Выплата пенсий, социальных пособий и страховых выплат в Республике будет осуществляться согласно утвержденному графику, несмотря на угрозу возможного распространения инфекционных заболеваний.

В апреле и следующих месяцах выплата пенсий, социальных пособий и страховых выплат будет произведена по утвержденному графику. Согласно постановлению Правительства, утверждены графики.

Выплата пенсий будет начата 4 апреля, страховые выплаты – 6 апреля, социальные пособия – 10 апреля. В дальнейшем будет так же, по таким графикам, то есть – 4 мая, 6 мая, 10 мая. Это даты начала выплатного периода. Выплатной период завершается 25 числа.

## В пункты выдачи паспортов РФ – ежедневно по 6-8 рейсов

Перевозчики ЛНР ежедневно осуществляют от шести до восьми рейсов по специальным регулярным маршрутам в пункты выдачи российских паспортов. Об этом сообщил и.о. министра инфраструктуры и транспорта ЛНР Владимир Евдохин.

«В настоящее время ежедневно с понедельника по субботу осуществляются от шести до восьми рейсов по специальным регулярным маршрутам для доставки жителей ЛНР к пунктам получения паспортов на территории Российской Федерации», – отметил он.

**За неделю**

### Заболели:

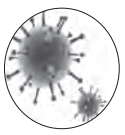

**5** острыми кишечными инфекциями

**5** ДЕТЕЙ ветряной оспой

**387** (261 РЕБЕНОК) ОРВИ

**2** туберкулезом легких

### Обратились:

**2** пострадавших от укусов животными

## Госкомзем ограничивает прием заявлений

Управление Государственного комитета по земельным отношениям ЛНР в г. Свердловске и районе ограничивает личный прием заявлений (обращений) от граждан и юридических лиц. Прием будет проводиться в понедельник, среду, пятницу с 9.00 до 12.00. В неприемные часы заявления и обращения рассматриваются исключительно в случае направления их в адрес территориальных органов Государственного комитета по земельным отношениям ЛНР.

## Пенсионный фонд ЛНР начал выплату пенсий с учетом службы в Народной милиции

Пенсионный фонд ЛНР с февраля 2020 года начал выплаты пенсионерам с учетом их стажа службы в Народной милиции ЛНР.

Выдачу документов для назначения или перерасчета пенсии осуществляют военкоматы.

**Официально**

# В связи с угрозой COVID-19 в Республике введены дополнительные ограничительные меры

Чрезвычайная санитарно-противоэпидемическая комиссия при Правительстве, в составе руководителей ключевых министерств и профильных ведомств Луганской Народной Республики, ежедневно ведет оперативную работу по определению мер реагирования на изменение эпидситуации в связи с мировой пандемией COVID-19

**С рекомендациями Министерства здравоохранения ЛНР можно ознакомиться на официальном сайте ведомства https://mzlnr.su/**

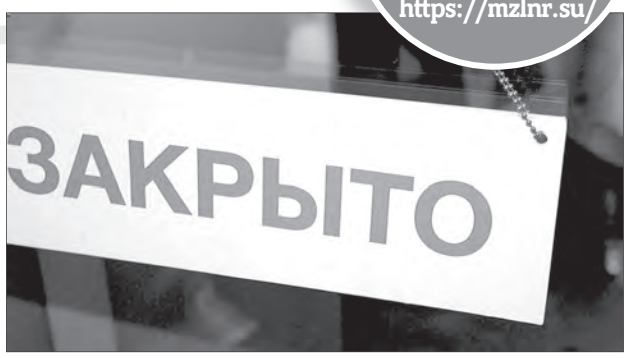


С целью проведения своевременных мероприятий по профилактике массовых заболеваний и предотвращению распространения особо опасных инфекций, Комиссией было принято решение о переводе всех образовательных учреждений на дистанционное обучение, остановлена работа учреждений дополнительного образования и спортивных секций, введен запрет на участие детей в массовых мероприятиях, а лицам старше 65 лет рекомендовано без необходимости не покидать свои дома. Также были временно отменены льготы на проезд в общественном транспорте, а с 28 марта 2020 года была временно приостановлена работа всех предприятий общественного питания, кроме работ по приготовлению и доставке готовых блюд. Данное ограничение не распространяется на столовые, буфеты и кафе, осуществляющие организацию питания для работников предприятий.

Кроме того, Комиссией было принято решение временно, с 30 марта 2020 года приостановить:

• проведение досуговых, развлекательных, зрелищных, культурных, физкультурных, спортивных, выставочных, просветительских, рекламных и иных подобных мероприятий с очным присутствием граждан, а также оказание соответствующих услуг, в том числе в парках культуры и отдыха, торгово-развлекательных центрах, на аттракционах и в иных местах массового посещения граждан;

• посещение гражданами зданий, предназначенных преимущественно для проведения указанных мероприятий (оказания услуг), в том числе ночных клубов (дискотек) и иных аналогичных объектов, кинотеатров (кинозалов), детских игровых комнат и детских развлекательных центров, иных развлекательных и досуговых заведений;

• работу салонов красоты, косметических, СПА-салонов, массажных салонов, фитнес-центров, соляриев, бань, саун и иных объектов, в которых оказываются подобные услуги, предусматривающие очное присутствие гражданина, за исключением услуг, оказываемые дистанционным способом, в том числе с условием доставки;

• посещение гражданами территорий массового нахождения (парки, детские площадки и т.п.);

• работу учреждений библиотечной сети и учреждений культурно-досугового типа;

• предоставление государственных и иных услуг в помещениях органов власти и государственных учреждений (в том числе многофункциональных центров предоставления государственных услуг на территории Республики), за исключением услуг, предоставление которых может осуществляться исключительно в указанных помещениях, при условии обеспечения предварительной записи граждан. При этом государственные и иные услуги, предоставление которых возможно в электронном виде, предоставляются исключительно в электронном виде.

С 31 марта 2020 года Комиссией решено временно приостановить работу объектов розничной торговли непродовольственной группой товаров, в том числе на рынках Республики и торговых центрах, за исключением: аптек и аптечных пунктов, объектов розничной торговли в части реализации продовольственных товаров, товаров для животных, ветеринарных препаратов, продажи товаров дистанционным способом, бытовой химии, средств личной гигиены, в том числе с условием доставки.

А также Комиссией было принято решение с 31 марта 2020 года временно прекратить почтовый обмен с Донецкой Народной Республикой и Российской Федерацией.

Правительство в очередной раз обращается к жителям Республики с просьбой придерживаться рекомендаций Министерства здравоохранения и следовать ограничениям, принятым Чрезвычайной санитарно-противоэпидемической комиссией, в частности: не посещать многолюдные места, без особой надобности не выезжать за пределы Республики, учащимся и пожилым людям по возможности не покидать свои дома, соблюдать личную гигиену, режим самоизоляции, максимально избегать контактов с другими людьми.

**Пресс-служба Правительства Луганской Народной Республики**

# А маски наши – фабричные

Предприятие ПАО «Свердловская швейная фабрика» запустило производство защитных масок. Оно получило республиканский заказ на 10 тысяч масок, и отшивает их для аптечной сети «Лугмедфарм». Сырье для изготовления фабрика получила 26 марта, а 27-го уже приступила к работе

Как нам рассказала ***директор ПАО «Свердловская швейная фабрика» Наталья Струкова***, «на фабрике маску шьют от начала до конца. Она покроена из бязевой ткани – 100-процентного хлопка. Маска многоразовая, ее можно стирать, и обязательно утюжить. В такой маске можно находиться четыре часа».

В смену швеи изготавливают от 800 до 900 масок. Руководство фабрики планирует наращивать производство и в день выпускать 1000 единиц. А чтобы быстрее справиться с заказом и не дать нашим жителям заразиться новой инфекцией, сотрудники согласны выходить на работу и в субботу.

**Лилия ТОКАРЕВА**

# В Свердловске появилась еще одна приемная семья

В Свердловске и районе живет 172 ребенка из категории сирот и оставшихся без попечения родителей. При этом 32 из них, почти каждый пятый, воспитываются в приемных семьях и детском доме семейного типа. Для этого в городе успешно работает клуб приемных семей, действует целый комплекс поддержки таких семей. Об этом рассказали в отделе по делам семьи и детей горрайадминистрации.

Так, на прошлой неделе в малом зале администрации создали новую приемную семью и подписали договор между органом опеки и попечительства Свердловска и района и семьей, в которую под опеку устраивается девочка Алина.

Специалисты отдела по делам семьи и детей администрации, сектора опеки и попечительства, Свердловский городской центр социальных служб для семьи, детей и молодежи поздравили новую семью, пожелали мира и счастья, и подарили от лица администрации комплект развивающей литературы.

**Наш корр.**

**Уважаемые читатели! С личными вопросами о вере, жизни или теме, затронутой в колонке, вы можете обратиться к отцу Герману каждый четверг с 15.00 до 18.00 в читальный зал городской библиотеки для взрослых (ДК им. Свердлова).**

# Патриарх Кирилл

В грядущее воскресенье во всех православных храмах будут особо чтить память удивительной подвижницы – Марии Египетской. Святейший Патриарх Московский после Божественной литургии в Храме Христа Спасителя в прошедшее воскресение в Москве обратился к верующим с Первосвятительским словом:

«Мы хорошо знаем, что Мария Египетская была женщиной легкого поведения, которая наслаждалась жизнью в богатом и красивом городе Александрии. Но однажды, случайно оказавшись на Святой земле, она почувствовала, что Господь не пускает ее под своды Храма Гроба Своего, и во мгновение приняла решение изменить свою жизнь.

В Иерусалиме было много святынь, главная из которых — Гроб Господень. Было много богомудрых пастырей и архипастырей. Но Мария избирает совершенно особый путь — конечно, не сама, но движимая Промыслом Божиим. Мария уходит из Иерусалима. Она перестает посещать Храм Гроба Господня, перестает прикладываться ко всем святыням града Иерусалима и, перейдя Иордан, уходит одна в страшную пустыню — где неизвестно, чем можно прокормиться, где неизвестно, как можно спастись от ядовитых змей и диких зверей, таких, как львы, которые в то время еще жили на Ближнем Востоке. Хрупкая женщина пересекает Иордан и уходит от всех, оставляя и храмы, и обители, отказываясь даже от причастия. Уходит в пустыню — давайте только подумаем! — чтобы никого, кроме Бога, перед ней более не было.

Неслучайно, что память Марии Египетской совпала со введением карантина, связанного с распространением коронавируса. Ничего у Бога не бывает случайным. Все произошло именно в эти дни — для того чтобы мы, взирая на подвиг Марии Египетской, научились тому, как можно спасаться вне церкви, в полном одиночестве. Только самое главное — спасаться, а не, простите, дурака валять, как это делают те, кто даже дни, которые государство предоставило для сосредоточения, для спокойствия, для некоей реорганизации жизни, посвящают развлечениям на воздухе, шашлыкам, музыке и всему другому, думая, будто людям просто каникулы предоставили. Не каникулы! Это время концентрации мысли, упорядочивания семейной жизни, отношений с коллегами, с родными и близкими. Для того чтобы каждым была разработана и принята модель безопасного общения — подобно тому, как в отдаленной пустыне Мария Египетская сформировала модель безопасного общения с миром, зараженным грехом. Мария боролась с диаволом, который поражал человеческие души, а сегодня мы должны бороться с силами зла, которые поражают наши физические тела, а через это — наши души.

Поэтому я призываю вас, мои дорогие, в ближайшие дни, пока не будет особого Патриаршего благословения, воздержаться от посещения храмов, а если кто-то вам что-то скажет, напомните пример Марии Египетской. У нас нет другого ответа, потому что мы любим свои храмы. 51 год я проповедую с кафедр, призывая людей приходить в храмы, преодолевать тяготение собственной злой воли и внешних обстоятельств. Этому призыву я посвятил всю свою жизнь! Надеюсь, вы понимаете, как трудно мне сегодня сказать: воздержитесь от посещения храмов; и я, наверное, никогда бы этого не сказал, если бы не удивительный, спасительный пример святой Марии Египетской, которая в течение именно этой недели прославляется Церковью как великая подвижница, еще при земной жизни воспринявшая ангельское естество. В отдалении от монастырей и храмов, в уединении, в далекой пустыне преподобная Мария и душу свою спасла, и дала силы физическому телу прожить ровно столько лет в невероятно трудных условиях, сколько позволил Господь».

Безусловно, у нас сегодня положение намного лучше, чем в Москве. Но если, не дай Бог, это коснется и нас в той же мере, прислушайтесь к этим словам! Берегите себя и своих ближних. Не пренебрегайте требованиями тех, кто взял на себя ответственность принимать сложные решения, от которых зависит и наша жизнь. Подумайте, что из-за своей беспечности вы можете подвергнуть опасности не только свою жизнь, но и жизнь окружающих вас людей.

**Игумен ГЕРМАН (СКРЫПНИК)**

ДОНБАСС тел. 2-25-76, 072-142-33-22

# Ситуация: свежий воздух не на пользу

После долгой зимы очень хочется на воздух, вдохнуть полной грудью, прогуляться по зазеленевшим улицам, подставить лицо ласковому солнышку. Но ситуация сейчас такова, что свежий воздух может оказаться не совсем на пользу для здоровья. Не то чтобы он был заразным. Но береженого, как говорится, и бог бережет. Поэтому Правительство и просит не посещать многолюдные места, без особой надобности не выезжать за пределы ЛНР, учащимся и пожилым людям по возможности не покидать свои дома, соблюдать личную гигиену

Чтобы поменьше было соблазнов выбираться из дома, временно, до 16 апреля 2020 г., приостановлен льготный проезд в пассажирском транспорте общего пользования (кроме такси) отдельным категориям граждан, проживающим на территории Республики. Приостановлен и прием заявлений, и выдача проездных документов, согласно постановлению Правительства от 27 марта 2020 г. Об этом сообщило **управление труда и социальной защиты населения администрации Свердловска и района.**

По словам **начальника отдела транспорта горрайадминистрации Людмилы Шкред**, этим постановлением временно отменено право льготного проезда, в том числе, для учащихся 1-11 классов и пенсионеров-льготников. В Правительстве подчеркнули, что «это решение направлено на предотвращение распространения инфекционных заболеваний среди категорий населения, которые находятся в зоне повышенного риска».

Поэтому в соответствии с Указом Главы Луганской Народной Республики от 13 марта 2020 г. приостановлена до особого распоряжения работа по актуализации данных получателей пенсионных выплат. Об этом сообщили в **Управление ПФ ЛНР в г. Свердловске.** Приостановлен прием граждан по всем направлениям деятельности, кроме назначения и перерасчета пенсий, выплаты недополученной пенсии и единоразовой выплаты пособия на погребение.

Выдача справок о размере пенсионных выплат и выписок из Государственного реестра общеобязательного государственного социального страхования по форме ОК-5 происходит по предварительной записи по номерам «горячих линий»: (06434) 2-55-24, 2-25-33, (072) 50-30-480. Напоминаем, что посещение управления Пенсионного Фонда – исключительно в индивидуальной маске.

И не беспокойтесь, эти мероприятия никоим образом не отразятся на процессе получения пенсионных выплат!

**Выплата всех видов социальных пособий (помощи) за апрель 2020 года обязательно будет. Напоминаем вам, что выплатной период установлен законодательством Луганской Народной Республики с 10 по 25 число ежемесячно.**

*Администрация управления труда и социальной защиты населения*

И не спешите, как только получили выплаты, сразу бежать и оплачивать коммунальные услуги. **Заместитель главы горрайадминистрации Игорь Ковальчук** пояснил: «Если пенсионеры в связи с ситуацией просрочат коммунальные платежи, ничего страшного не случится». **Начальник УЖКХ горрайадминистрации Дмитрий Деренко** добавил: «Если пенсионеры не будут в течение месяца оплачивать коммунальные услуги, катастрофы не произойдет, но если вообще никто не будет платить, то коммунальные предприятия, конечно, станут».

«Обращаюсь к людям старше 60 лет как к наиболее уязвимым к распространению инфекции. Прошу вас максимально ограничить контакты и без необходимости не покидать жилье, – на брифинге в Доме правительства заявила министр труда и социальной политики ЛНР Светлана Малахова. – Именно у пожилых из-за нагрузки на иммунную систему возможны осложнения, в том числе такие опасные, как вирусная пневмония. Если вам нужно купить лекарства или продукты, обратитесь за помощью к близким, соседям, знакомым, а также в социальные службы».

Как сказал **главный врач Свердловской ЦГМБ Сергей Захаров:** «Помогайте нам, а мы будем помогать вам. Если у вас респираторная инфекция, не ходите в больницу, вызывайте врача на дом по тел. 2-24-39. И еще одно: сейчас не время посещать лечебные учреждения только потому, что решили подлечиться».

**Елена БЕСЕДИНА**

# Чистый транспорт – залог здоровья

Во избежание заноса и распространения вирусной инфекции, 19 марта отдел транспорта горрайадминистрации проконсультировал руководителей транспортных предприятий ООО «Восток-Автотранс», ООО «Зори Свердловска» и ООО «Свердловск-Автотранс», Свердловской автостанции ООО «ЛРУАС», ПП «Автобаза» филиала №2 ЗАО «Внешторгсервис» СП «Свердловантрацит», ФЛП, которые осуществляют автобусные пассажирские перевозки. А 25 и 27 марта проверил, как перевозчики соблюдают меры профилактики. Как пояснила **начальник отдела транспорта Людмила Шкред,** «всем перевозчикам рекомендовано проводить дезинфекцию транспорта. Городской санэпидстанцией разработана инструкция по обработке дезинфицирующими средствами, указаны определенные растворы – это в основном кислородосодержащие, хлорсодержащие или спиртовые. В каждом автобусе есть дезинфицирующие средства, водители в масках. Контроль будет постоянный».

Мойка и дезинфекция проходят перед началом рабочей смены и по ее окончанию. В течение рабочей смены во время отстоя автобуса водители протирают поручни, полки, ручки, обрабатывают салон и сидения, затем проветривают салон.

Сотрудники отдела транспорта проверили и **Свердловскую автостанцию ООО «Луганское региональное управление автобусных станций»**. Ее **начальник Надежда Тананакина** рассказала: «Мы получили распоряжение от руководства и СЭС соблюдать масочный режим, работать только в перчатках, проводим санитарную обработку наших служебных помещений, зала ожидания два-три раза в день. Ведем журнал температуры работников, измеряем ее в начале рабочего дня».

**Роман ГРИЩЕНКО**

# Опустели кафе, рестораны?

26 марта на очередном заседании чрезвычайная санитарно-противоэпидемическая комиссия при Правительстве ЛНР временно приостановила работу ресторанов, кафе, буфетов, баров, закусочных и иных предприятий общественного питания, за исключением обслуживания навынос без посещения таких предприятий, и доставки заказов. Решение вступило в действие с 28 марта.

**Начальник отдела развития предпринимательства, торговли и бытового обслуживания населения управления экономики горрайадминистрации Александр Великоцкий** пояснил «ВД», что администрация оповестила все предприятия общепита, разместила информацию на официальном портале. Контроль за исполнением возложен на полицию.

«В воскресенье, 29 марта, совместно с отделом развития предпринимательства, торговли и бытового обслуживания населения управления экономики горрайадминистрации, Свердловской городской СЭС провели рейд с целью контроля за исполнением решения чрезвычайной санитарно-противоэпидемической комиссии при Правительстве ЛНР. Были зафиксированы два нарушения, работали «Олимп» и «Автостоп». Материалы будут переданы в горСЭС», – рассказал **начальник участковых инспекторов Свердловского ГОВД МВД ЛНР Эдуард Мельниченко.**

Это был первый рейд, но не последний. Всего, по словам **главного государственного санитарного врача Свердловска и района Геннадия Мирошникова**, в этот день проверили 40 объектов общественного питания.

**Елена БЕСЕДИНА**

# Дистанционка в школах или **Учимся дома**

С понедельника, 30 марта, по 12 апреля, в соответствии с приказом Министерства образования и науки ЛНР учащиеся общеобразовательных учреждений и воспитанники учреждений дополнительного образования переведены на обучение с применением дистанционных образовательных технологий.
В управлении образования Свердловска отметили, что что это не карантин, а особая форма обучения

## Как это – дистанционно?

Как объяснила ***заместитель начальника управления образования Свердловска Светлана Чеботникова,*** «под дистанционным обучением понимаются образовательные технологии, реализуемые в основном с применением информационно-телекоммуникационных сетей при опосредованном взаимодействии обучающихся и педагогических работников (онлайн-обучение, скайп-обучение, образовательные порталы, веб-сайты и другое)».

**Иными словами, учитель объясняет материал (как онлайн, так и офлайн), ребенок слушает, читает и выполняет задания, если возникают вопросы – задает их учителю. Для занятий используются специальные сайты, многие учителя создают чаты, где и присылают задания.**

### В тему

#### Онлайн курсы по всем предметам

Республиканский центр развития образования разместил на своем официальном сайте онлайн-курсы по всем общеобразовательным предметам на период действия дистанционной формы обучения.

Директор РЦРО Оксана Колесникова рассказала, что на сайте Республиканского центра развития образования создана специальная кнопка (раздел), на которой размещен необходимый для работы педагогов материал. «Это могут быть скайп-конференции, в которых могут участвовать педагоги, и скайп-конференции, в которых преподаватели тех или иных предметов могут напрямую общаться с учениками. У нас размещены видеозаписи уроков по всем предметам, и, пользуясь этими видеоматериалами, учителя могут размещать их на сайтах своих учебных учреждений. На сайтах учебных заведений тоже создадут разделы по дистанционному обучению, где будут размещены задания для учащихся, а также организованы консультации с родителями», – добавила директор.

## Если интернета нет

Если у ученика нет доступа к интернету, значит, учитель будет давать и объяснять задания по телефону.

Каждая школа или колледж будут определять формы работы индивидуально.

«Педагоги, классные руководители будут подробно инструктировать учеников, их родителей о применяемых формах обучения», – рассказали в управлении образования.

Ученики работают дома по расписанию занятий, утвержденному учреждением. В течение учебного дня ребенок должен находиться дома и выполнять предложенные ему задания. Ответственность за жизнь и здоровье детей и соблюдение противоэпидемических мероприятий в этот период возлагается на родителей.

«Учреждения дошкольного образования продолжат работу в обычном режиме. Решение о посещении детьми детского сада принимают родители», – добавили в управлении образовании.

То есть, если родители не хотят водить ребенка в сад, они могут написать заявление на отпуск ребенка.

Решение о возможном продлении сроков либо об отмене режима дистанционного обучения в учреждениях образования ЛНР будет принимать чрезвычайная санитарно-противоэпидемическая комиссия при Правительстве Республики.

## Не верьте фейкам!

В настоящее время в социальных сетях и мессенджерах участились случаи распространения недостоверных сведений о деятельности сотрудников органов внутренних дел, участвующих в реализации мер по предупреждению распространения вирусной инфекции.

Было выявлено несколько сообщений, не соответствующих действительности. В частности, распространяется фейковая новость о том, что полиция проводит рейдовые мероприятия и будет штрафовать родителей, чьи дети окажутся одни в общественных местах. Кроме того, наказанию якобы могут быть подвергнуты директора образовательных учреждений, где в ходе проверок обнаружат присутствие учеников.

Минкомсвязи ЛНР напоминает, что за распространение под видом достоверных сведений заведомо недостоверной общественно значимой информации, создающей угрозу нарушения общественного порядка и безопасности, предусмотрена административная ответственность.

Минкомсвязи ЛНР призывает граждан быть бдительными и доверять только официальным источникам информации.

**Министерство связи и массовых коммуникаций Луганской Народной Республики**

## Когда завершится учебный год

Министерство образования и науки ЛНР перенесло окончание учебного года с 25 мая на 1 июля

В Министерстве образования констатировали, что переход учебных заведений на дистанционное обучение и другие ограничения, связанные с новой вирусной инфекцией, вынудили Министерство пересмотреть график учебного года.

«До 1 июля мы отодвигаем завершение учебного года, но это с учетом и государственной итоговой аттестации, – заявили в Министерстве. – Для этого в наших образовательных учреждениях уже начата работа по оптимизации учебных планов и подготовке к успешному завершению учебного года».

Министерство образования и науки ЛНР не планирует переносить праздник Последнего звонка в школах Республики, а для учащихся 9-х и 11-х классов будут скорректированы даты проведения государственной итоговой аттестации (ГИА). Об этом сообщили в ведомстве.

«Министерство образования и науки ЛНР официально информирует, что перенос праздника Последнего звонка не планируется, завершение 2019-2020 учебного года состоится согласно приказу от 24.01.2020 № 76-од «Об организованном завершении 2019-2020 учебного года и проведении государственной итоговой аттестации в общеобразовательных организациях Луганской Народной Республики», – говорится в сообщении.

В ведомстве уточнили, что для обучающихся 9-х и 11-х классов Минобразования скорректирует даты проведения ГИА.

«Для выпускников 11-х классов, изъявивших принять участие в едином государственном экзамене (ЕГЭ) на территории Российской Федерации, график участия будет изменен», – добавили в министерстве.

**Алена БУДНИКОВА**

### Благоустройство

## Течет? Устранить!

Жители улицы Чехова уже давно жаловались на порыв водопровода. С их слов, его прорвало еще 28 февраля, и все это время вода бежит по улице, добегая до соседних: Шахтной и Серых

**Начальник Свердловского департамента ГУП ЛНР «Луганскводка» Николай Бочаров** 24 марта прокомментировал эту ситуацию. «На этой улице – утечка из частного трубопровода. Рыть самостоятельно мы не можем, потому что там проходят междугородные электрокабели. Ждем представителей из Красного Луча и будем вести ремонтные работы», – рассказал Николай Любомирович.

И вот уже 26 марта течь устранили. Об этом начальник водоканала Николай Бочаров рассказал «ВД»: «Это был частный трубопровод, который вышел из строя. Мы его временно отключили, а когда просохнет – жители сами будут разрывать и восстанавливать его», – сообщил начальник водоканала.

**Лилия ТОКАРЕВА**

## Цена вопроса – 6000 вольт

**Что случилось, кто проводит ремонт, и как долго он будет продолжаться?**

В понедельник, 23 марта, жители 18 дома в квартале 60 лет СССР заметили у дома яму длиною в шесть метров. Сразу запаниковали: что случилось, кто проводит ремонт, и как долго он будет продолжаться? И зароют ли после этого яму? Ведь квартал на самом деле часто страдает после таких ремонтов, то тут, то там – одни сплошные канавы. С этим жители и обратились к нам 26 марта.

В этот же день мы поехали на место событий, и как раз застали за работой сотрудников РЭСа. Как выяснилось, здесь заменяли резервный высоковольтный кабель. Он нужен на случай, если выйдет из строя основной кабель. Работники РЭСа уверили нас в том, что ремонт они закончат в тот же день, и яму зароют сразу, если успеют. А если нет – на следующий день. И закопали – в пятницу, как и пообещали.

**Лилия ТОКАРЕВА**

# Не слабый пол: свердловчанки на баррикадах

Шесть лет назад, шестого апреля 2014 года, в центре Луганска под комплексом зданий областного управления СБУ собрался стихийный митинг. Люди, несогласные с политикой Киева, требовали освободить задержанного днем ранее Алексея Карякина и других своих соратников. Они пришли говорить, но их не захотели слушать.Не было плана брать СБУ. Но именно здесь берет начало ЛНР

**Шестого апреля 2014 года началась наша история, история народа, который отказался терпеть**

**Быстро вырос палаточный городок, где люди жили постоянно или куда приходили изо дня в день, как на работу**

Первые квадратные метры Луганской Народной Республики, как позже назовут СБУ, защищали, что называется, всем миром. Быстро вырос палаточный городок, где люди жили постоянно или куда приходили изо дня в день, как на работу. А порой и прибегали, бросив все, по малейшей тревоге, услышав только намек на возможную атаку. Сейчас, оглядываясь назад и анализируя все факты, многие склоняются к мысли, что события могли и, по расчетам сторонников майдана, должны были пойти по другому сценарию. Изменили их ход люди. Неравнодушные, идейные, уверенные в собственной правоте жители Донбасса.

Среди них были свердловчанки **Наталья Хмылко, Анна Антюфеева и Анна Чикулдаева**. Они участвовали в луганских событиях с первых дней и не понаслышке знают, что там происходило.

## Анна Чикулдаева

Анна приехала в Луганск восьмого апреля. Там познакомилась с Анной и Натальей.

«Русская весна, как никогда, объединила наш народ. Помню, как мне позвонили и сказали, что в Луганске люди зашли в СБУ. Свердловск отреагировал мгновенно и очень дружно. Наша палатка под зданием СБУ появилась одной из первых. Там не было хаоса. Люди несли продукты, купорку, теплые вещи и даже матрасы. У нас в городе тоже собирали продукты и деньги для стоящих на баррикадах. Люди молились, а многие тогда первый раз приняли крещение. Часто вспоминаю, как приходил старенький дедушка. Было прохладно, он надел китель с медалями, а сверху на плечи была наброшена куртка. Приходил и просто сидел. Все повторял: «Эх, не добили мы фашистов…».

Да, мы имеем право решать, как нам жить, на каком языке говорить и чему учить своих детей, каких чествовать героев, в какую церковь ходить. Мы долго терпели, думали – обойдется. Не обошлось. Шестого апреля 2014 года началась наша история, история народа, который отказался терпеть.

## Анна Антюфеева

Шестого апреля 2014-го Анна Антюфеева не отрывала глаз от телевизора – свердловчанка следила за прямой трансляцией из Луганска. Когда ее муж Юрий вечером вернулся с работы, Аня встречала его новостью – СБУ взяли. Юрий в этот же вечер поехал туда, Аня отправилась за ним утром следующего дня.

«Мы поехали вдвоем с Наташей Хмылко. Под СБУ мы провели безвылазно три дня. Людей было очень, очень, очень много! Сутки пробыли там кое-как, в постоянном напряжении – ждали, что вот-вот пойдут танки. Начали сооружать баррикады. Было ощущение, что кто-то запустил живой механизм, где каждый знает, что делать. …», – вспоминает Анна.

**Да, мы имеем право решать, как нам жить, на каком языке говорить и чему учить своих детей, каких чествовать героев, в какую церковь ходить**

## Наталья Хмылко

«Люди стояли и день, и ночь. Луганчане, свердловчане – все приносили одежду, продукты, медикаменты, сигареты, и все – в огромном количестве: «Нам мешками все несли: кофе, чай, бутерброды…». Некоторые злопыхатели тогда говорили: «Да там одни бездельники собрались, кому нечем заняться». А вот и нет – там собирались без преувеличения герои – и работа у них была, и семьи, все оставили и пошли защищать справедливость. У них была строгая дисциплина во всем: ночью стояли на баррикадах, а днем благоустраивали свои городки. «Мужики сооружали полки для продуктов, заготавливали дрова, я была как завхоз – следила за порядком, а женщины – готовили всем еду. Котелок сделали, столы поставили, даже ребята из СБУ к нам покушать приходили. Верующие ходили в церковь, молились, сутками на коленях стояли. По вечерам батюшка всех благословлял, делал крестный ход по баррикадам. И главное – никакого алкоголя и никакого оружия – это ведь мирная акция. Так думали мы...

Конечно, спокойно стоять, выражая свой протест, украинская власть позволить не могла. Поэтому были провокаторы – националисты, так сказать.

«Придет какой-нибудь и давай права свои качать, матом крыть, высказывать, кто мы такие и чего стоим, по его мнению… А что мы – мы выслушивали, но на провокации не поддавались. Зачем? Мы не для этого пришли. Нам нужно было отстоять свое право».

И люди твердо решили – стоять до конца.

«На пятые сутки была команда: все становимся в живое кольцо – нас приехали зачищать. Мы были готовы ко всему. Оружия не было, только палки. Ломали лопаты на три части, щиты себе делали из ДСП, коктейли Молотова и строительные каски – во всей готовности. Нам сказали: женщины, становитесь живым кольцом вокруг! Мы стали одной колонной, смотрим, там еще одна колонна. И ждем…

Страшно, конечно, было, ведь мы знаем – сверху снайперы, со всех сторон техника и военные, но мы стоим. Десять минут проходит, двадцать, еще время идет, но почему-то ничего не происходит, а мы ведь ничего не знаем – стоим же. Потом один мужчина-пенсионер решил сходить разведать обстановку. И разведал. Оказывается, приезжали запорожцы и львовяне, увидели, что тут стоят обычные люди без оружия и сказали: «Мы против своих не пойдем»… Знаете, еще тогда мы были все вместе. Они человечнее, что ли, были. Просто их настроили так, будто мы какие-то звери, а картина оказалась совсем другой. Может, конечно, они отступили потому, что было очень много журналистов со всего мира. По какой точно причине – непонятно, но тогда они поступили по совести, спасибо им за это».

Наталья была в Луганске до 20-х чисел апреля, к этому времени у нас в городе уже сформировалась Свердловская оборона.

«Шестое апреля – это день победы нашего самоуправления. Это нужно было. Я бы повторила все не раздумывая, потому что знаю, за что иду – за свое. Мы все стояли за свое!».

«Многие и до сих пор удивляются, зачем мы туда ездили? А это очень просто: мы хотели, чтобы нас услышали. Мы – русскоязычные и должны разговаривать на русском языке, никто не должен решать, как нам жить», – спокойно, как о давно обдуманном и решенном говорит Наталья Хмылко.

**Страшно, конечно, было, ведь мы знаем – сверху снайперы, со всех сторон техника и военные, но мы стоим**

**Алена БУДНИКОВА, Светлана ЧУМАКОВА**

# Мала трава – велика беда

На свердловские просторы наконец-то пришла весна. Среднесуточная температура поднялась выше нуля. Птицы по утрам стали петь звонче и задорнее. А люди, люди начали поджигать сухую прошлогоднюю траву. Искренне веря в то, что помогают природе обновиться. Да и мусор, и сухостой не придется убирать – они попросту сгорят

Увы, сжигание травы приносит намного больше вреда, чем пользы. Огонь наносит огромный урон траве, деревьям, животным, снижает плодородие почвы. Но самое опасное в другом. От сжигания травы ежегодно сгорают дома, линии электропередачи и другие элементы инфраструктуры.

Представьте, согласно данным МЧС ЛНР, в Республике только за март 2020 года ликвидировали более 600 возгораний, в результате которых выгорело более 1500 гектаров сухой растительности.

Только с начала этого года на территории Свердловска и района зарегистрировано 38 пожаров на открытой территории. А в 2019 – зарегистрировано 23 возгорания.

Версии о мальчишках-хулиганах и пьяных компаниях можно отложить в сторону. Это хотя бы понятно. Вопрос – о заранее спланированных сельскохозяйственных палах и поджогах, которые устраивают у себя же на участке. Люди поджигают траву потому, что так делали отцы и деды, или потому что так уже сделал сосед.

С сельхозпалами все сложнее. Алексей, попросивший представить себя как «русского крестьянина» и никак иначе, уверен, что траву поджигать нужно, а верить телевизору не стоит. «Пал травы – очень полезная вещь, особенно для сельского хозяйства, потому что сжигается старая трава, которая мешает косить, когда вырастает новая трава, то есть и роторная косилка застревает в этой старой траве, которая низким слоем идет, и косой косить неудобно, потому что больше силы требуется. Поэтому всегда траву сжигали, и никакой проблемы никогда не было, и это все легенды, в это верить нельзя, это чушь».

Он и многие люди заронили сомнения в головы поджигателей, однако факты говорят о другом.

Как рассказал ***старший инспектор отделения надзорно-профилактической деятельности Свердловского ГПСО МЧС ЛНР Алексей Хацько***, в десяти случаях возгорания была угроза загорания дома. Сотрудники МЧС просто вовремя ликвидировали пожар.

А 28 марта в Свердловске на улице Пугачева запылала трава и от нее сгорела летняя кухня.

Как вы считаете, у хозяев домов, которые могли сгореть, были другие мысли? Наверняка они придерживались такого же принципа, как и Алексей. Им повезло. Но ведь могло быть намного хуже!

Кстати, площадь территории, пострадавшей от возгораний на открытых территориях, в этом году составила более 40 гектаров.

Глава горрайадминистрации Свердловска Андрей Сухачев 19 марта утвердил мобилизационно-оперативный план ликвидации лесных пожаров на территории Свердловска района. Определили составы сил и средств, которых привлекают к тушению лесных пожаров в пожароопасный период этого года.

Приказом Минприроды ЛНР с 11 марта 2020 года на землях лесного фонда ЛНР введен пожароопасный период.

**В этом году от возгораний на открытых территориях пострадало более 40 гектаров**

## А что за это будет?

За пал прошлогодней сухой травы и сжигание отходов можно заплатить немалые штрафы.

***Александр Попов, начальник управления по вопросам чрезвычайных ситуаций, охраны окружающей среды администрации города Свердловска и района,*** отметил, что невыполнение или ненадлежащее выполнение мер по предотвращению выжигания сухой растительности, установленных нормативными правовыми актами ЛНР, влечет наложение административного штрафа. «Выжигание сухой растительности, сжигание мусора, обрезков деревьев или кустарников, других остатков растительности, влечет наложение административного штрафа на граждан в размере от 200 до 1000 рублей; на должностных лиц – от 1000 до 5000 рублей; на юридических лиц и физических лиц-предпринимателей – от 5000 до 10000 рублей.

Невыполнение или ненадлежащее выполнение мер по предотвращению выжигания сухой растительности, установленных нормативными правовыми актами Луганской Народной Республики, – влечет наложение административного штрафа на граждан в размере от 1000 до 3000 рублей; на должностных лиц – от 5000 до 10000 рублей; на юридических лиц и физических лиц-предпринимателей – от 10000 до 20000 рублей.

Действия, приведшие к уничтожению объектов животного мира, влекут наложение административного штрафа на граждан в размере от 3000 до 5000 рублей; на должностных лиц – от 10000 до 20000 рублей; на юридических лиц и физических лиц-предпринимателей – от 20000 до 50000 рублей», – объяснил начальник управления по вопросам чрезвычайных ситуаций, охраны окружающей среды администрации города Свердловска и района.

«Горение травы и сухостоя – процесс неуправляемый. Огонь может быстро перекинуться на дом, дачу и другие строения, а продуктами горения легко отравиться. При загорании гибнет микрофлора почвы, снижается ее плодородие. На выжженных территориях нормальная жизнь растений восстанавливается лишь через 5-6 лет, а часто не восстанавливается вообще», – добавил Александр Иванович.

Правительство ЛНР приняло постановление, которым утвердило порядок действий по предотвращению выжигания сухой растительности на территории Республики.

Порядок определяет перечень мероприятий по противодействию выжиганию сухой растительности со стороны органов исполнительной власти, органов местного самоуправления, администраций городов и районов Республики и собственников земельных участков, землепользователей, землевладельцев, арендаторов земельных участков на территории ЛНР.

Согласно этому порядку на территории Республики запрещается выжигание сухой растительности, за исключением случаев, установленных законодательством. А лица, виновные в нарушении порядка, несут ответственность в соответствии с законодательством об административных правонарушениях. При этом в документе говорится, что привлечение к ответственности не освобождает правонарушителей от устранения допущенных нарушений и возмещения вреда окружающей среде.

***Главный специалист отдела экологического контроля управления государственного экологического надзора Минприроды ЛНР – государственный инспектор Олеся Акуленко*** сообщала, что общая сумма штрафов за сжигание сухой растительности по протоколам, составленным представителями Министерства природных ресурсов и экологической безопасности, Министерства внутренних дел ЛНР, а также горрайонных администраций Республики, в 2019 году составила более 19 тысяч рублей.

Если вы видите, что кто-то нарушает закон, можно сообщить об этом в противопожарную инспекцию, пожарную часть, администрацию города (района, села и так далее).

Вам нужно будет подтвердить факт незаконного поджога – предоставить фото или видео.

**Алена БУДНИКОВА**

**С начала этого года на территории Свердловска и района зарегистрировано 38 пожаров на открытой территории. А в 2019 – зарегистрировано 23 возгорания**

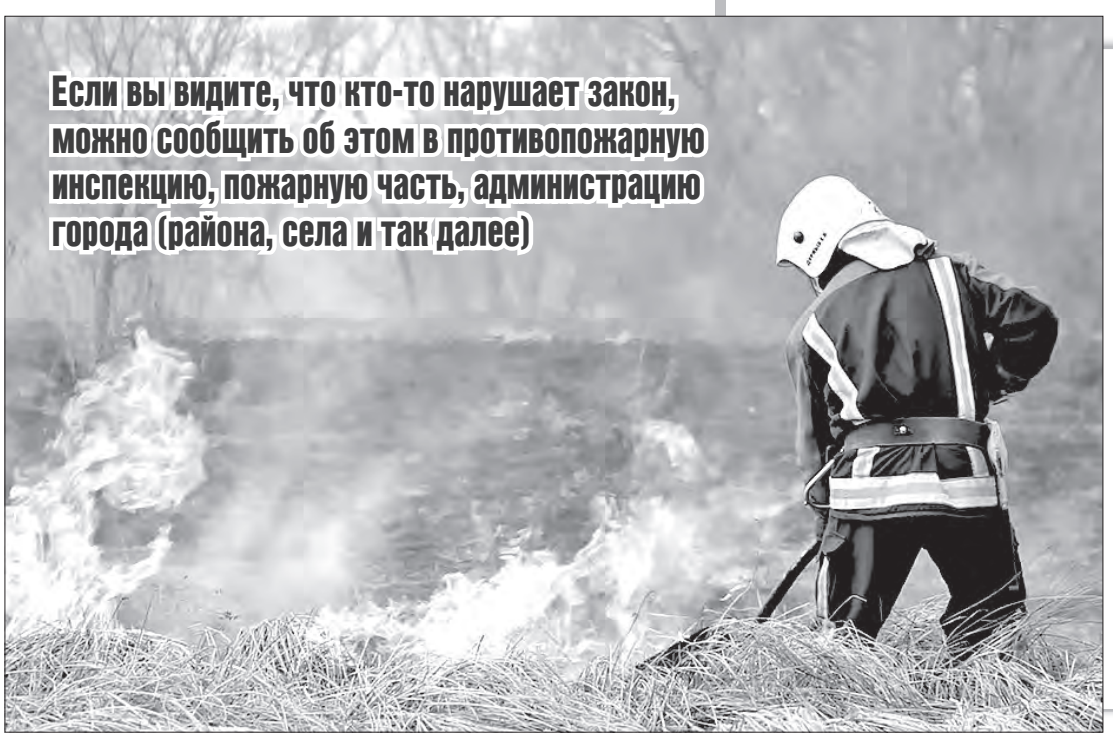


Пожары могут возникать по разным причинам, особенно в лесополосах. И если вовремя не локализовать очаг возгорания, то огонь может быстро охватить большие территории.

Как рассказал ***директор ГУП ЛНР «Свердловское ЛОХ» Виктор Медведев***, чтобы избежать распространения лесного пожара, проводят опашку, создавая минерализованные полосы. «У нас есть запас воды, бензина. На случай пожара дежурит трактор, чтобы вовремя успеть вспахать участок и предотвратить распространение огня», – добавил Виктор Семенович.

К 75-летию Победы в Великой Отечественной войне

# След войны

**■ Великая Отечественная война оставила свой след в судьбах всех в нашем роду: и мужчин, и женщин, стариков и детей**

Мои мама и тетя окончили Артемовскую фельдшерско-акушерскую школу, так тогда назывался медицинский техникум. До войны тетя работала заведующей сельским родильным домом, а мама училась до 1941 года. Сразу же после освобождения Донбасса и части Украины их обеих отправили работать по приказу облздравотдела в только что освобожденную Черновицкую область. В лесах было полно бандеровцев. Было очень страшно, но молоденькие фельдшерицы старались, исполняли свой долг. Надо было ездить по всей округе на вызовы, в то время была вспышка сыпного тифа, от которой многие умирали. Моей маме Екатерине Ракитовой тогда шел двадцать второй год…

В сорок пятом там же на Буковине встретились двое: Петр и Катя. Медикам часто приходилось обращаться за помощью с транспортом к военным. Вот так и познакомились, расписались, появилась новая семья, Катя Ракитова стала Морозовой. Папа Петр Иванович продолжил службу, а мама вернулась домой на Донбасс, работала по специальности. А папа приехал после демобилизации в 1948 году. Они вдвоем прожили долгую жизнь. Не стало моих родителей в 2008 году, мама умерла в феврале, а папа в сентябре.

▶ Раньше шахтные здравпункты обслуживали и пос. ш. №23, и ш. №42. На фото – шахтный здравпункт, крайняя справа – заведующая Нина Дейниченко, 60-е

Старшая мамина сестра Нина после войны приехала в Свердловск на родину своего мужа Дмитрия Дейниченко. Они вместе с ним учились в Артемовске. Затем он был фельдшером на фронте, дошел почти до Берлина, был ранен. Со студенческих лет был влюблен в сокурсницу Ниночку. После войны они поженились, и в 1949 году у них родился сын Александр. Нина Алексеевна всю жизнь отдала медицине, работала долго, даже после выхода на пенсию. Тети не стало в 2014 году, ей было 93 года. О себе она говорила: «Я живу долго, потому что любила танцевать, всю жизнь работала на полторы ставки и очень любила медицину».

…Сколько лет прошло, как отгремела Великая Отечественная, а я, перекатывая свой огород, до сих пор нахожу кусочки металла, потому что в 1943 году здесь разорвалась бомба. И осталась метка войны на нашей многострадальной донбасской земле…

**Людмила ГАПОНЕНКО-МОРОЗОВА**

На долгую память

▶ Экономист ПО «СА», 1980 год

# ИСКЛЮЧИТЕЛЬНО ПО ДЕЛУ

Обращаюсь к нашим пожилым людям: не ходите вы с мешками лекарств в больницу просто потому, что вам захотелось подлечиться. Нет острой необходимости идти в лечебное учреждение – не рискуйте своим здоровьем. Сейчас в самой большой опасности именно люди преклонного возраста. Поберегите вы себя.
И еще одно: мероприятия отменили, лучше бы и репетиций не проводили, зачем собирать людей, чтобы они контактировали друг с другом? Сейчас чем меньше непосредственно общаться друг с другом, тем лучше.

**Зоя ДЕГТЯРЕВА**

Как жаль, что в Свердловске в свое время закрыли инфекционную больницу. С учетом необходимости обсервации тех, кто возвращается к нам из эпидемически неблагополучных стран, как раз бы и не помешали боксы. А то осталось только инфекционное отделение в Червонопартизанске – в спокойное время этого, конечно, достаточно, но эпидемии не заказывают.

**Надежда**

## ГОРЯЧАЯ ЛИНИЯ ГАЗЕТЫ

Официальные лица отвечают читателям «ВД»

**? Когда делала ксерокопии документов для получения гражданства Российской Федерации, в магазине сказали, что нужно делать цветные. Правда ли это?**

*Елена*

Отвечает **начальник отделения миграционной службы Свердловского ГОВД МВД ЛНР Сергей Рябоштанов:**

– Требования о цветных ксерокопиях документов для получения гражданства Российской Федерации нет. Главное, чтобы ксерокопии были четкие.

**? Сейчас угроза заражения вирусом. Почему весовые товары и хлеб ничем не прикрыты, не упакованные лежат: кто-то, проходя мимо, чихнул, кашлянул на них, взял буханку голой рукой и положил обратно. Что собираются предпринять для этого, ведь это вопрос сейчас очень важный?**

*Антонина Федоровна*

Отвечает **главный государственный санитарный врач Свердловска и района Геннадий Мирошников:**

«Уважаемая Антонина Федоровна!

Вопрос выполнения санитарных требований при продаже продуктов, особенно находящихся без упаковки, важным является не только в настоящее время – в момент угрозы распространения вируса. Эти требования должны выполняться всегда и повсеместно. Сотрудники Госсанэпидслужбы при проведении плановых проверок, а часто и как рядовые покупатели сталкиваются с халатным отношением работников (продавцов) предприятий торговли к своим обязанностям, с отсутствием или ослаблением контроля руководства (предпринимателей) за выполнением санитарных правил на своих предприятиях.

При выявлении нарушений, в ходе осуществления проверок, к недобросовестно выполняющим свою работу продавцам и предпринимателям применяются меры административного воздействия, т.е. накладываются штрафы.

В тех случаях, когда вы как покупатель наблюдаете нарушения при продаже продуктов, то вы вправе сделать замечания продавцу или поставить в известность предпринимателя (ФЛП) или руководителя. По фактам нарушений вы можете обратиться с письменным обращением в ГС «Свердловская городская санитарно-эпидемиологическая станция» МЗ ЛНР, госветслужбу, администрацию города».

**Елена БЕСЕДИНА**

ГОРЯЧАЯ ЛИНИЯ ГАЗЕТЫ

- Задайте вопрос «ДВ»
- Сообщите обо всем, что болит, мучает, радует, вдохновляет
- Анонимные сообщения не принимаются

ДОНБАСС
г. Свердловск, ул. Энгельса, 29

**Сведения об авторе обращения**

Ф.И.О. _____

Адрес: _____

Тел.: _____ Подпись: _____

| ТЕКСТ: | |
|---|---|
| | |

**Нужно ли сейчас воздерживаться от поездок за границу?**

ДОНБАСС

Проголосовало: 47 человек

| | |
|---|---|
| Хотелось бы съездить, но теперь с этим столько сложностей • 3 | 6,38% |
| Мне все равно по средствам только «Южный берег» огорода • 9 | 19,15% |
| Сейчас лучше поберечься и не рисковать • 23 | 48,94% |
| Как послушаешь жалобы о проблемах с возвращением, а куда ехали, ведь с нового года говорят о вирусной инфекции • 1 | 2,13% |
| Главное, в Россию можно съездить • 11 | 23,4% |

Нам пишут

# Глаза солдатских матерей до дна наполнены печалью…

С трепетом в сердце, дрожащей рукой я наберусь смелости обратиться к матерям, потерявшим своих сыновей. Поклон до земли вашим сединам и морщинам. Нет горя большего для матери, когда она хоронит свое дитя. Того, кого носила под сердцем и кормила своим материнским молоком. Того сына, которого вела когда-то в первый класс. Того, кого вела по жизни, любя и оберегая. Того, за кого радовалась и тревожилась, в кого верила и надеялась. Даже иногда сама сомневалась, а так ли воспитала?

Скажу вам откровенно: именно так, по совести и чести. Меньше всего ваш сын хотел умереть. Меньше всего он хотел причинить вам боль и страдания. Думал он только о том, как уберечь свою землю от врага. О том, как защитить вас, детей и жену от доли тяжкой. Он – ваш сын и славный сын народа Донбасса. И в этом ваша заслуга. И не горе побелило ваши волосы, а месяц покрыл своим серебром. И не печаль сморщила лицо ваше, а мудрость и правда отразились на нем.

Трава покрывается утром росой. Это не вода, это земля не успела впитать ваши слезы, пролитые бессонной ночью. Пусть солнце душу вашу согревает, а дождик смоет всю усталость. Поклон вам до земли и слава во все времена!

**Владимир ДАВЫДОВ**

**Елена БЕСЕДИНА**

## График работы отделения миграционной службы Свердловского ГОВД МВД ЛНР

**Пн** – не приемный день.
**Вт** – рабочие часы с 8.00 до 17.00. Часы приема граждан с 8.00 до 17.00.
**Ср** – рабочие часы с 8.00 до 17.00. Не приемный день.
**Чт** – рабочие часы с 8.00 до 17.00. Часы приема граждан с 8.00 до 17.00.
**Пт** – рабочие часы с 8.00 до 17.00. Часы приема граждан с 8.00 до 12.00.
**Перерыв с 12.00 до 13.00.**
**Сб** – рабочие часы с 8.00 до 15.00. Часы приема граждан с 8.00 до 13.00.
**Вс** – выходной.

### Уважаемые граждане!

В ДК им. Свердлова *(вход со стороны кинотеатра)* работает дополнительный пункт приема документов о вступлении в гражданство Российской Федерации.

График работы:
**ПН., ВТ., СР., ЧТ., ПТ.** – с 08.00 до 17.00.
**Перерыв: с 12.00 до 13.00.**
**Выходной:** суббота, воскресенье.

# Огонь

В Свердловске и районе за неделю произошло 16 пожаров, все по причине неосторожного обращения с огнем. Об этом рассказал «ВД» ***старший инспектор отделения надзорно-профилактической деятельности Свердловского ГПСО МЧС ЛНР, капитан службы гражданской защиты Алексей Хацько***.

Ночью 28 марта в Свердловске на ул. Пугачева (на фото) в нежилом дворе вспыхнула трава, сгорела летняя кухня. Пожар увидели местные жители. Вызвали пожарных. Бороться с пламенем выезжали два спецавтомобиля ГПСЧ-7 из Свердловска.

Трава горела 25 марта в Свердловске на ул.Заречная, 26 марта в районе пос. Володарск, 28 марта в Свердловске в районе ул.Советская, 29 марта в пос. ш. №71 в районе ул. Центральная, в районе пос. Луначарского.

Кустарник пылал 28 марта в районе пос. Калининский.

Трава и кустарник вспыхнули 25 марта в Червонопартизанске в районе ул. Конезаводская, 26 марта в районе Червонопартизанска, в Свердловске в районе ул. К. Либкнехта, 27 марта в пос. Бирюково в районе ул. Мира, в с. Провалье в районе ул . Набережная, в Свердловске в районе ул. Буровая, 29 марта в районе пос. Калининский, в Свердловске в районе ул. Хрящевская, в районе пос. Комсомольский.

**Елена БЕСЕДИНА**

▶ **В Свердловске на ул. Пугачева 28 марта вспыхнула трава, сгорела летняя кухня**

**Важно**

## Оформлять паспорт и проходить дактилоскопию – только по электронной очереди

В связи со сложившейся эпидемиологической ситуацией в мире Министерством внутренних дел Луганской Народной Республики предприняты дополнительные меры, направленные на предотвращение угрозы распространения вирусной инфекции.

Прием граждан в подразделениях миграционной службы МВД ЛНР для подачи документов на получение гражданства Российской Федерации, оформление паспортного документа ЛНР и прохождение дактилоскопической регистрации будет осуществляться исключительно по электронной очереди.

Относительно других услуг, предоставляемых подразделениями миграционной службы: граждане будут приглашаться в помещение ОМС по одному в порядке живой очереди.

**Все интересующие вопросы можно задать по телефонам: (0642) 50-94-85, 072-196-62-43, 066-593-99-37.**

Просим отнестись к предпринятым мерам с пониманием!

**ЦОС МВД ЛНР**

## Стоп-наркотик

23 марта сотрудники уголовного розыска Свердловского ГОВД МВД ЛНР проводили проверку дома у гражданина 1983 г.р. В ходе проверки правоохранители обнаружили и изъяли 20 г марихуаны.
26 марта сотрудники ГБНОН Свердловского ГОВД МВД ЛНР совместно с сотрудниками ОГИБДД дома у гражданина 1985 г.р. проводили проверку. В ходе осмотра правоохранители обнаружили и изъяли 100 г марихуаны.
Изъятые вещества направлены в Экспертно-криминалистический центр Министерства внутренних дел ЛНР. По результатам проверки будет принято решение в рамках УПК ЛНР.

**ЦОС МВД ЛНР**

ДОНБАСС ул. Энгельса, 29, тел. 2-25-76, 072-142-33-22

## ЧП ОБЗОР происшествий в Свердловске и районе

# Как МРЭО и ГИБДД скорректировали работу

Управление Государственной инспекции безопасности дорожного движения МВД ЛНР для недопущения распространения на территории Республики вируса нового типа скорректирует работу по оказанию государственных услуг. Об этом сообщили в Центре общественных связей МВД ЛНР

В подразделениях УГИБДД МВД ЛНР минимизируют личное общение во время предоставления государственных услуг по линии ГИБДД, а также при рассмотрении дел об административных правонарушениях. Прием граждан будет осуществляться только в специально отведенном помещении, через окна приема. Регистрация транспортных средств, процедура сдачи экзаменов и выдача водительских удостоверений в МРЭО УГИБДД МВД ЛНР будет скорректирована так, чтобы минимизировать общение граждан и сотрудников. **За консультацией обращаться по телефону МРЭО Краснодона – 072-199-11-06**.

Графики проведения экзаменов на право управления транспортными средствами будут откорректированы. Количество граждан, одновременно сдающих экзамены для получения водительских удостоверений, будет сокращено. Свидетельства по допуску транспортных средств к перевозке опасных, тяжеловесных и негабаритных грузов и согласования маршрутов их перевозки будут выдаваться только после предварительной записи по телефону. **Все интересующие вопросы можно задать по телефону (0642) 92-79-10.** МВД ЛНР просит отнестись к предпринятым мерам с пониманием.

## Конец света

25 марта в 22.40 в пос. Володарск в результате аварийного отключения ВЛ 6 кВ без света остались 178 абонентов (одна ТП).

29 марта в 13.56 в с. Карпово-Крепенское в результате выхода из строя трансформатора без энергоснабжения оказалась одна ТП (111 абонентов и одна школа).

**Официальный сайт МЧС ЛНР**

## Следствие ведут...

За период с 23 по 30 марта сотрудники следственного отдела Свердловского ГОВД МВД ЛНР возбудили пять уголовных дел:
- по ст. 123 УК ЛНР (умышленное причинение легкого вреда здоровью) – одно;
- по ст. 171 УК ЛНР (кража) – два;
- по ст. 180 УК ЛНР (грабеж) – два.

В порядке ст. 94 УПК ЛНР задержано и водворено в ИВС Свердловского ГОВД МВД ЛНР одно лицо.

**Артем СОГУТОВСКИЙ,** начальник следственного отдела Свердловского ГОВД МВД ЛНР

Страницу подготовила **Елена БЕСЕДИНА**

# ...И танк **ювелирной** работы

Испокон веков мальчишки играют в войнушку. Вооружившись импровизированными ружьями и мечами, они самозабвенно перевоплощаются в солдат. И почти всех пацанов интересует военная техника и оружие. А у некоторых ребят этот интерес не пропадает с годами, а становится серьезным и осмысленным, перерастает в профессию. Или в хобби

Например, в стендовое моделирование военной техники. Что такое стендовый моделизм? Это проектирование, конструирование и изготовление в масштабе точных копий техники или сооружений. Стендовые модели, в отличие от действующих, неподвижны. Но от этого не менее интересны. И трудоемки, кстати.

Алексей Сыров занимается стендовым моделизмом с детства, лет с десяти. Его самой первой работой был самолет АН-2, знаменитый кукурузник. Материал для этой модели был куплен в советском культмаге. Леша работал над этой моделью неделю, получилось не сразу, но зато, сколько гордости и веры в собственные силы принесла мальчишке эта работа!

Позже увлечение переросло в нечто большее, появились ценители его работ, а потом – и покупатели. Но больше всего оценивает, рецензирует, помогает и поддерживает в увлечении Алексея его жена Анна.

## Правдоподобно до мелочей

Алексей собирает свои работы из специальных обобщенных наборов из пластика различных производителей, в том числе и российских. Такие наборы стоят от 1500 до 6000 рублей, опять-таки в зависимости от производителя. А вот если брать деревянные корабли, то такой набор стоит от 300 до 500 долларов. Конечно, потом они окупаются, и стоят порядком от 100 до 300 тысяч рублей.

«Да, время не стоит на месте, и моделизм в том числе. Сейчас появилось много всевозможных имитаций, чтобы придать максимально приближенный эффект именно той машины, которая существовала реально. Например, чтобы сделать модель более реалистичной, добавляют детали: потеки, ржавчину, сколы, масляные, водяные, грязевые пятна. Вот именно это правдоподобие, требующее от умельца кроме определенных навыков адского терпения, клиенты-коллекционеры больше всего ценят в работах», – рассказывает Алексей Сыров.

Однажды заказчик из Норильска прислал Алексею фотографию БМП-3, на которой он служил механиком-водителем во второй чеченской компании. И попросил, чтобы сходство было полным, до мелочей, – вплоть до гвоздика и до какой-то проволочки, которую он прикрутил, когда служил на ней, – дополняет Алексей Петрович.

## Время на работу

Сложно ли конструировать тот же танк, и сколько на это уходит времени? «На самом деле по-разному, в зависимости от модели и пожелания заказчика, – рассказывает Алексей Петрович. – Может уйти от пары дней до нескольких недель, а может и дольше. Ведь собрать по чертежу набор не так уж сложно, сложность приходит тогда, когда начинаешь выполнять пожелания клиента».

А высший пилотаж в деле моделизма – это, конечно же, создание композиций, каждая из которых – микромир, где остановилось мгновение военных действий. Просто собрать танк сумеют многие, а вот посадить на танчик солдатика и придать композиции реалистичный вид уже посложнее. И тут в ход вступает визиринг, техника вписывается в мелочи – в грязь, вмятины, сколы... Это такая кропотливая работа, иногда приходится надевать специальные очки, как у ювелиров, и брать пару пинцетов, чтобы не упустить мельчайшие детальки.

## Просто так

Работ у Алексея Сырова очень много, он даже сбился со счета. Раньше хранил их, собирал в коллекцию, но так как ему большее удовольствие доставляет конструировать их, стал раздавать, дарить просто так. Позже появились коллекционеры, которые стали заказывать у Алексея его работы.

И, как нам рассказал Алексей Петрович по секрету, еще одна причина, почему он не хочет оставлять свои работы дома – самокритика. Где-то, да заметишь какие-то ошибки, которые сейчас бы уже не сделал, ведь опыт – штука важная. А так как нет предела совершенству, мастер рискует не закончить ни одной своей работы. «Так что главное – вовремя остановиться», – шутит Алексей Сыров.

**Сейчас Алексей Петрович конструирует две модели – легендарный немецкий танк «Тигр» времен Второй мировой войны и чешскую «Татру», переоборудованную в военную машину «Гантракт».**

**Лилия ТОКАРЕВА**

**Очевидное-невероятное**

# Над Свердловском пролетало НЛО?

Космос всегда привлекал человечество, неизведанное притягивало все больше. Мы интересовались планетами, звездами, НЛО, в конце концов. Всегда хотелось стать свидетелем, когда будет нечто неизведанное нами пролетать по небу. И вот случилось! Недавно к нам в редакцию обратился молодой человек Михаил, который что-то подобное видел в ночном небе. Вот что он нам рассказал:

«21 марта приблизительно в восемь-начале девятого вечера мы с женой, возвращаясь из спортклуба в кв. 50 лет Октября, наблюдали в небе интересную картину. Множество огоньков, выстроенных в линию с одинаковым интервалом, медленно двигались по небу с запада на восток. Огоньки не мерцали, не мигали, просто светились, как звезды. До середины неба долетели и вдруг исчезли. Похоже, что их просто закрыли облака. Небо-то темное, не разглядишь», – рассказывает Михаил.

А за два дня до этого подобную историю рассказывал Михаилу его друг, но ему никто не поверил, а только на смех подняли. Каково же было, когда Михаил позже и сам увидел такие огоньки..

Что же это все-таки было? Может НЛО бороздило космическое пространство над нами? Или, может, какая-то секретная операция, о которой нам нельзя знать? Давайте разбираться! Если такое было у нас, то, наверняка, где-то подобные случаи тоже были, так что интернет нам в помощь!

И вот что мы нашли. Оказывается, подобное явление в ночь на 26 мая 2019 года видели жители Нидерландов, России, Украины, Беларуси, Казахстана, Японии и множества других стран. Жители наблюдали в небе множество ярких светящихся точек, которые медленно двигались строго друг за другом. Так выглядел полет 60 спутников системы Starlink. Их запустила компания Илона Маска SpaceX с помощью ракеты-носителя Falcon 9.

И теперь периодически в разных концах Земли люди периодически наблюдают в ночном небе гирлянду загадочных огоньков-звездочек. На этот раз повезло Свердловску.

Справедливо возникает вопрос: зачем все это делается? Все очень просто – эти спутники покрывают планету дешевым и высокоскоростным спутниковым интернетом. Об этом компания Илона Маска сообщила еще 23 мая. А 24 мая на орбиту уже были запущены 60 спутников, кстати, каждый из них весом в 227 килограммов.

Конечно, для некоторых такое зрелище стало настолько неожиданным, что они приняли его за НЛО. А некоторые и вовсе ничего не видели. Но не стоит расстраиваться, компания SpaceX планирует запустить еще более десяти тысяч подобных спутников. Не упустите возможность, кто знает, может снова над Свердловском будут пролетать. А вообще, почаще смотрите в небо, там действительно много чего интересного происходит!

**Лилия ТОКАРЕВА**

Победе в Великой отечественной войне 75 лет

# Воевали три брата...

Мой покойный дедушка Николай Гайворонский, когда его приглашали встретиться со школьниками, не хотел рассказывать ребятам жестокую правду о войне. Боялся ранить нежные детские души. Он ведь свято верил, что никогда не будет сражений на его родной земле, что дети не будут расти под свист пуль и грохот орудий, что у нас всегда будет мирное небо над головой

## Мертвые остаются молодыми

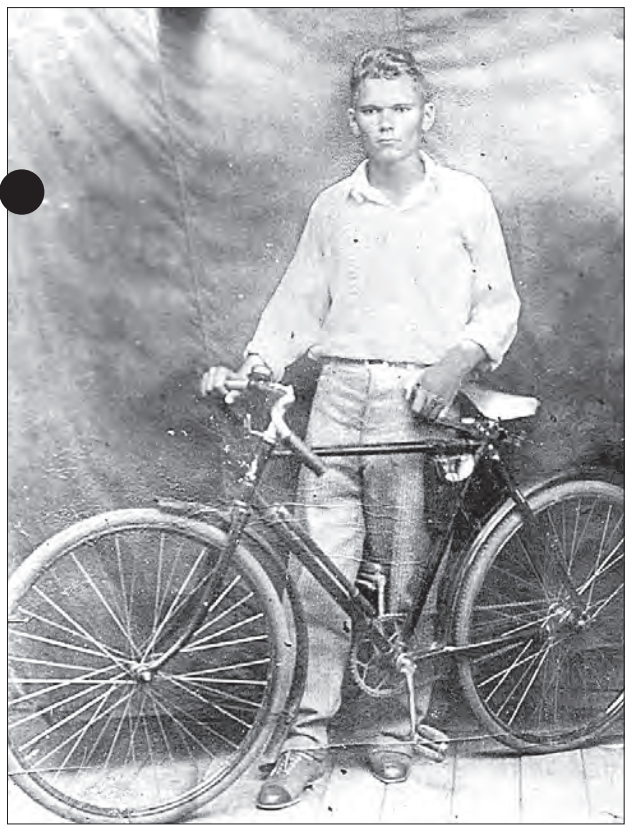

По воле судьбы братья Гайворонские в Великую Отечественную сменяли друг друга в строю, если защищая Отчизну погибал один, на его место становился другой. Старший из них – мой двоюродный дед Василий. Накануне войны он только успел почувствовать себя взрослым, наравне с отцом стал кормильцем многодетной семьи. После 7 класса пошел работать в контору шахты №3/4.

Но тут его призвали на службу в армию. Василий писал родным, что по ту сторону белорусско-польской границы скапливаются немецкие войска, техника. Все предвещало войну. И она ворвалась в жизнь наших дедов и прадедов 22 июня 1941 года, а уже 2 июля Василий в Минске попал в плен. И для него потянулись три страшных и бесконечных месяца в аду, когда так хочется жить и в то же время ждешь смерти, как избавления от невыносимых мучений.

В немецком лагере Шталаг 307 (в Демблинской крепости в Польше) в 1941-1942 годах погибло не меньше 80 тыс. военнопленных. Многие узники жили под открытым небом на лагерном плацу, да и в казармах с голыми каменными полами было ненамного лучше. Кормили хлебом из древесной муки, перемолотой соломы и травы. Охранники по самому ничтожному поводу и без повода, просто ради жестокой забавы расстреливали несчастных военнопленных.

12 октября 20-летний Василий погиб в плену. Похоронен в Демблине. Ему не суждено было стать мужем и отцом, услышать: «Спасибо деду за Победу!». Подробности о его судьбе удалось узнать только в XXI веке, после открытия доступа к архивам ЦАМО.

## Мальчишки-воины

В 1943 году пришла очередь защищать Отчизну младшего брата – моего деда, Николая Семеновича. Ему было всего 17 лет. Из-за войны он не успел доучиться в школе.

В учебном пункте было очень голодно, паренек, недолго думая, оттуда сбежал: сел на поезд и уехал на фронт. На войне быстро взрослеют, становятся настоящими мужчинами… Когда в первый раз побывал под обстрелом и оглянулся вокруг, стало так страшно. Солдат постарше скрутил ему самокрутку. Так дед закурил… В самый разгар боев кроме всего прочего мучила жажда – воды не хватало. А пить хотелось так, что хоть из лужи черпай и пей. И черпал. И пил. Подхватил желтуху. Перенес болезнь в строю, на передовой.

В 1944 году за апрельские бои под Одессой красноармеец Гайворонский получил благодарность. Есть у дедушки две медали «За боевые заслуги».

Николай Семенович редко рассказывал о войне – не любил. Ему тяжело было вспоминать: «Перед штыковой атакой нам давали «наркомовские сто грамм»… И когда бросаешься на врага, что-то переключается в голове, ты уже не помнишь, не ощущаешь, что убиваешь людей в ближнем бою. И если не ты их, то они – тебя…»... Старое кожаное портмоне. Дедушкино портмоне. Дед носил его в нагрудном кармане гимнастерки. И в портмоне – крохотное отверстие от пули. Оно, это портмоне, спасло дедушку и стало талисманом для бойца Гайворонского.

И еще о судьбе. Фашистские танки утюжили окопы красноармейцев. Раненого дедушку засыпало землей. По счастливой случайности кто-то из товарищей заметил крохотный кусочек шинели, выглядывающий из земли. И его откопали, раненого в бедро, контуженного, но живого!

…Для Николая Гайворонского война закончилась только в 1950 году. Он освобождал Чехию, Словакию, Болгарию, Венгрию, Румынию. Сам говорил: пол-Европы прополз. В 1945 году молоденьких, но уже опытных фронтовиков оставляли служить – после военного лихолетья людей не хватало. Дедушка попал в специальные войска, прошел подготовку по самообороне и снайперской стрельбе. В Румынии его подразделение охраняло важные объекты.

А потом опять война, только уже другая, в которой каждое мгновение грозила опасность от скрытого врага – бандеровцев… После тяжелого ранения и лечения в госпитале его все-таки демобилизовали, и Николай Гайворонский смог вернуться домой. Единственный из трех братьев. Он окончил вечернюю школу и медицинский институт, работал травматологом, спасал здоровье и жизнь людей.

...Смог ли прожить жизнь за троих? Не получилось – умер очень рано, в 47 лет. Но главное – он оставил нам, своим внукам, переданные через поколения воспоминания о себе и своих братьях. О том, как они, по сути, мальчишки, стояли насмерть.

## «Мой милый, если б не было войны»

**Кормили в немецком лагере хлебом из древесной муки, перемолотой соломы и травы**

Довоенная открытка: девушка опирается на дощатый забор, а по другую его сторону стоит юноша с розой. Молодые, красивые, влюбленные. На обороте красивым почерком выведено пером: «Степа, поздравляю тебя с праздником Первого мая. На долгую незабываемую память Степану Г. от П.А.Т.

25.IV.1941».

До войны оставалось два месяца. Степан Гайворонский, еще один брат моего деда, навеки оставшийся 20-летним. Наверно, эта открытка от его девушки. Еще одна несбывшаяся судьба. И невольно вспоминаешь щемящие душу слова песни: «Мой милый, если б не было войны»...

Есть его потрепанный дневник, написанный карандашом, почерк разбирается с трудом:

«Я возвращался домой по случаю прекращения занятий в техникуме, в виду войны. Сидя у окна вагона, я был задумчив. Но гудок паровоза, приближающегося к станции назначения, отвлек меня от уныния. Поезд остановился. И я взял в правую руку свой чемодан и вышел на перрон. Семья обрадовалась моему приезду. Во время моего пребывания в техникуме я был зачислен в одно из военных училищ. А потому, пробыв дома два-три дня, мне необходимо было явиться для регистрации в военкомат, а потом ожидать вызова в училище.

К большому сожалению, мой меньший брат Николай Гайворонский в это время был у бабушки. Я посоветовался с родителями, решил проведать бабушку и одновременно проститься с Николаем. Спустя два дня, когда я был у бабушки, вдруг молва: « Немецкие танки за околицей деревни!». Мы с Николаем остались на оккупированной территории. К вечеру в селение явились вражеские мотоколонны. Окупировав эту территорию, на следующий день мотоколонны, сопровождаемые танковыми частями, двинулись на Ростов и Шахты.

Через несколько дней эта местность наполнилась вновь прибывающими немецкими войсками. И только спустя 12 дней в этом направлении Красная Армия начала наступление. При отступлении немцы, спасая свою шкуру, оставляли на позициях солдат подчиненных им стран. На одном из участков Южного фронта немецкую позицию держали словаки. Мы с братом решили спросить о возможности пройти позицию. Словаки, владея языком, характерным славянскому наречию, и потому по смыслу понятным для нас, ответили отрицательно.

Не теряя присутствия силы воли, мы двинулись в путь. Словаки заметили два удалявшиеся силуэта и открыли огонь из автоматов. Свист пуль над головами заставил нас мгновенно опуститься на землю в ров.

Настали сумерки. Мы после семичасового испытания возвратились с большим риском к бабушке. И только 2 декабря наши войска выбили врагов с этой территории, и мы смогли добраться домой.

Написано 20 января 1942 года».

А вот его последнее, пожелтевшее от времени, бережно хранимое письмо с фронта:

«6 июня 1943 года

Здравствуйте, дорогие родители, папа, мама, Коля, Анастасия, Нюся и Олечка. Спешу сообщить, что я жив и здоров. Мои боевые дела обстоят хорошо. От вас

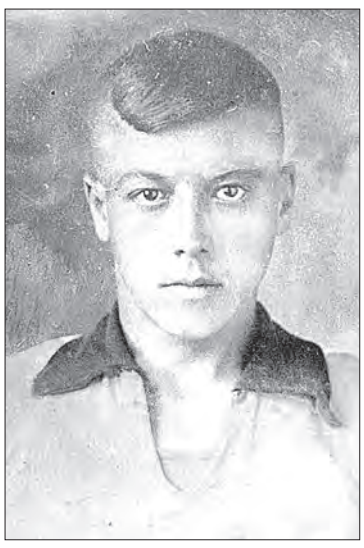

получил только одно письмо, написанное Анастасией. Передайте от меня привет родственникам. Пишите письма и сообщайте новости: возможно, что слышно о Васе, сообщите. А пока до встречи.

Ваш сын Степан

Пиши письма, Коля».

Мой дедушка искал пропавшего без вести брата и спустя несколько лет после Великой Отечественной войны получил письмо от его однополчанина:

«Здравствуйте, незнакомые мне Николай Семенович и вся ваша семья. Пишет вам Семен Иванович Луговой. Получил я от вас письмо – верная весть о своем лучшем боевом товарище тех грозных лет. Встретил я Степу в городе Камышине Сталинградской области, где были на формировании с ним вместе с февраля 1942 года и до Курской битвы. Пользовались одним котелком на двоих.

Прибыли мы на фронт, вернее, в окопы, где-то 10 мая 1942 года. Это было в районе города Ливны Орловской области. Находились в обороне до января 1943 года, а 26 января пошли в наступление. Освобождали города Орловской и Курской области: Курск-Фатеж-Любаж, более 500 населенных пунктов было освобождено нашей частью. И мы со Степой были всегда впереди, то в разведке, то со связью.

Степу последний раз я видел 4 июля 1943 года перед началом Курской битвы. Он был комсоргом батальона. Я в это время был на курсах радистов при полку. На рассвете 5 июля началась грандиозная битва.

Меня 7 июля разрывом снаряда контузило и закидало землей. Товарищи посчитали, что я убит, и оставили, но прошло время, я пришел в себя, освободился от земли. К вечеру меня ранили, в правое бедро вскочила пуля.

Я лично не видел раненого Степу, но, будучи в госпитале, после 10 июля я встретился с парторгом батальона, старшим лейтенантом Дудкой, который мне сообщил, что я якобы убит (имеется извещение о пропавшем без вести). В батальоне потери небольшие, за исключением одной роты: осталась в окружении.

Он мне и сообщил, что комсорг полка младший лейтенант Черных и комсорг батальона Гайворонский были ранены одной миной. Черных – смертельно, а Гайворонскому перебило обе ноги и нос. Это было 5 или, возможно, 6 июля 1943.

Отец Степы работал на шахте. Что еще можно вспомнить? Он был рус, нос горбинкой, немного картавил, или просто такая речь. На этом кончаю. С приветом к вам,

С.И. Луговой».

И опять же, только после открытия архивов ЦАМО я выяснила, что Степан Гайворонский умер от ран 28 июля 1943 года. Похоронен в селе Косилово Фатежского района Курской области.

**Не знаю, надо или нет рассказывать школьникам всю правду о жестокости войны. Но о ее героях – нужно обязательно. И еще в одном абсолютно согласна с дедушкой: наши люди должны жить под мирным небом! И мир нужно защищать, как это делают сейчас наши ребята – герои уже нашего поколения.**

**Елена БЕСЕДИНА**

# «А где учился ты?»

Все мы родом не только из детства, но и из школы. Какие же они, наши школы, какими были и какими станут в ближайшем будущем? Давайте вместе заглянем в вашу, именно вашу школу, узнаем, чем она живет, посмотрим на фотографии первоклашек, выпускников и коллективов, может, узнаем там себя, своих родных или знакомых… И оставим у себя публикацию, чтобы сохранить на долгую память.

Мы продолжаем наше путешествие по школам. Совсем недавно мы писали о городских школах. И не было там такого места, куда бы не заглянул пытливый взгляд корреспондента: мы посидели за школьной партой, вместе с детьми проводили опыты по химии, побывали на экскурсиях в школьных музеях и даже попробовали, чем кормят детей в столовой. И вот, наконец, пришло время района. Ну что, районные школы – пошумим? Тогда держитесь, «ВД» едет к вам!

## Чебурашка, рыцарь и золотая рыбка. Сказка? Нет – Ленинская СШ №1

Итак, мы отправляемся в одну из старейших, как утверждает ее директор, школ города, которой в 2020-м исполнится 84 года. Сколько же она всего видела и пережила за это время! Школа по-особому уютна и какая-то домашняя даже. Здесь просторные светлые коридоры, красиво оформленные классы, зеленый уголок. Да, что в этом удивительного, – скажете вы, – все, как у всех. Как у всех? Здесь есть золотая рыбка, которая исполняет желания ребят, и даже сказочные герои. Помните, мультяшный герой Чебурашка искал себе друзей? Так вот, здесь он их столько обрел! Кстати, если хочешь получить хорошую отметку, или чтобы день прошел удачно – погладь Чебурашку за ушком,– помогает, – считают школьники. Кто знает, может и правда… А всю эту маленькую страну знаний охраняет рыцарь в доспехах. Узнали, о какой школе идет речь? Конечно, это Ленинская средняя школа №1.

**Есть одна интересная особенность этой школы – ее выпускники возвращаются сюда работать. Сейчас их здесь 15**

▶ 1 класс, классный руководитель Валентина Сапунова, 2 класс, классный руководитель Ольга Роденко

## Из архива

**Во время войны педагогический коллектив удалось сохранить, уехали только двое**

Как и любая другая школа, Ленинская имеет свою уникальную историю. Она была построена в 1936 году. Вначале школа была семилетней и называлась Ленинской средней школой №4. В нее дети ходили пешком со всей округи: из пос. Ленинского, пос. Луначарского и пос. 74, который прежде назывался Устиновка.

В годы Великой Отечественной войны в ней находились пленные. Позже ее восстановили, и она возобновила работу, и вновь в ее стенах зазвучал заливистый смех ребят. Поселок рос, люди приезжали сюда на строительство шахт, и поэтому контингент учащихся постоянно увеличивался. Молодые учителя создавали здесь семьи и оставались навсегда в нем. Сегодня это ветераны педагогического труда: Валентина Петровна Запорожец, Зинаида Васильевна Бухарина, Людмила Васильевна Ткаченко, Валентина Николаевна Радимова, Нина Владимировна Калашникова, Лидия Ивановна Кулешова, Надежда Сергеевна Лущук и другие.

В то время обучение в школе проходило в две смены, а между сменами получали знания первоклассники.

▶ 4 класс, классный руководитель Вера Герасимова

А чтобы держать под контролем учебный процесс, дисциплину и хозяйственную часть, нужен руководитель. Как кораблю нужен капитан, так и школе – директор. У истоков этой школы стояли грамотные, целеустремленные директора.

Первым директором школы был Андрей Яковлевич Котенко. Интересный факт, что до середины 80-х годов директорами были мужчины: Яков Михайлович Диденко, Иван Алексеевич Тупиков, Александр Андреевич Макеев, Алексей Поликарпович Бережной. А потом эстафету приняли женщины: Зинаида Григорьевна Марчук, Зинаида Васильевна Бухарина, Ольга Алексеевна Лазуренко. И в 2010-м становится директором Ирина Борисовна Александренко, которая и сейчас руководит Ленинской школой. А до этого она пришла сюда работать учителем истории в 1998 году. Кстати, Ирина Борисовна тоже училась в этой школе. И, наверное, совсем не удивительно, что она вновь здесь оказалась. Ленинская для нее не просто детские, хорошие воспоминания, она для нее лучшая, потому что своя – родная.

Года идут, все меняется, школа совершенствуется. И в 2018 году, как и многие школы Свердловска и района, ее переименовывают. Ленинская средняя школа №1 берет себе имя Героя Советского Союза Кирилла Камынина, славного земляка нынешних учеников.

Кстати, его правнук Максим Швец тоже защищает наши рубежи, только теперь уже Луганской Народной Республики.

Школа по праву гордится своими выпускниками. Среди них хочется отметить Анатолия Клименко, основателя дельтапланеризма в СССР, Петра Апрышко, кандидата философских наук, Ольгу Пивоварову, занявшую II место в гребле на байдарках на олимпиаде 1980 г., прославленных героев шахтерского труда Виктора Кошельника, Николая Неврузова и многих других. Среди выпускников школы много шахтеров, врачей, учителей, музыкантов и людей других профессий.

## От звонка до звонка школьной жизни река

Сейчас в Ленинской школе учится 175 учащихся – 11 классов. Конечно, до войны количество детей было больше – почти 300. Но понемногу число учащихся начинает увеличиваться. Уже на следующий учебный год сюда придут 26 первоклассников.

Что касается педагогического состава школы, то он немногочисленный – 23 учителя, но все они энергичные, сплоченные, в общем – энтузиасты и специалисты своего дела. Во время войны педагогический коллектив удалось сохранить, уехали только двое. Сейчас в педагогическом коллективе работают в основном молодые учителя, а помогают им и учат два учителя – ветерана труда. Кстати, еще одна интересная особенность этой школы – ее выпускники возвращаются сюда работать. Сейчас их здесь 15.

▶ 11 класс, классный руководитель Ольга Боравлева

## Большая перемена

За годы работы Ирины Александренко на посту директора в школе появился новый компьютерный класс, локальная сеть. Приобрели спортивные мячи и снаряды. А благодарные бывшие ученики добавили оборудование в тренажерный зал, и теперь он функционирует в полном объеме. Но и это не все, что руководство сделало для своей школы. Вставили пластиковые окна, постелили линолеум на первом этаже, приобрели три мультимедийных проектора, закупили четыре телевизора для начальной школы, провели капремонт туалета, перекрыли крышу. Полностью обновили пищеблок: от печей и холодильников, вплоть до кастрюль и сковородок.

Конечно, в одиночку это сделать невозможно – помогает горрайадминистрация Свердловска и управление образования. Есть помощники и от ОД «Мир Луганщине», например, Олег Беленицц, который живет в поселке. Он всегда откликается и безвозмездно помогает школе. И, конечно же, неравнодушные родители, которые всегда готовы прийти на помощь.

**Поселок Ленинский, как крошечная Франция. Здесь ты встретишь не только уютные улочки и услышишь запах испеченной булки, но и велосипедистов. М-м-м – романтика...Кстати, именно так многие учителя добираются до работы. Поэтому-то возле школы мы и встретили стройные ряды двухколесных...**
**Вот такая она, Ленинская школа, многим похожая на остальные школы, но со своей изюминкой. А еще – дружная, заботливая и родная.**

**Интересный факт, что до середины 80-х годов директорами были мужчины**

## Казаки и инопланетяне

Учеба – учебой, но и отдыхать здесь тоже умеют. В поселке Ленинском нет Дома культуры, поэтому чаще всего традиционные праздники: День поселка, Масленицу и День Победы помогают проводить Ленинская средняя школа №1 и ясли-сад «Синичка». А им только в радость, очень уж они любят петь и танцевать. В общем – творческая жизнь бурлит.

Но есть у школы и свои традиционные праздники, которые всегда проходят на ура. Один из таких – День Святителя Николая. К этому празднику подходят ответственно: родители вместе с школьными поварами по особому рецепту выпекают коржики на всех учащихся, потом их красиво упаковывают и после концерта раздают деткам.

А вот еще один – День здоровья, на первый взгляд, обычный праздник. Но тут к нему особый подход. Ежегодно выбирают определенную тематику. Например, в прошлом году все учащиеся были казаками. Показывали традиции и обычаи казаков, каждый класс разучивал девиз команды, демонстрировал свое собственное маленькое представление. Такое мероприятие проходит очень весело и всегда пользуется особым успехом у ребят. Еще бы, тут вам: песни, танцы, игры и вкусный кулеш. А на следующий год будут инопланетяне, а еще через год – спортивные олимпийские чемпионы.

▶ 9 класс, классный руководитель Ирина Мелешкина

Лилия ТОКАРЕВА, фото Алены БУДНИКОВОЙ

## Основные меры предосторожности для защиты от ОРВИ и гриппа

### Как не допустить заболевания

- Регулярно обрабатывайте руки спиртосодержащим средством или мойте их с мылом
- Воздержитесь от посещения культурно-массовых мероприятий с большим скоплением людей
- Избегайте объятий, поцелуев, рукопожатий при встречах
- Соблюдайте дистанцию в общественных местах – держитесь от людей с кашлем, насморком на расстоянии как минимум 1 метра
- Не трогайте глаза, рот, нос немытыми руками
- Используйте медицинские маски при уходе за больными с респираторными симптомами
- Дезинфицируйте гаджеты, оргтехнику и поверхности, к которым прикасаетесь

### Что делать, если появились симптомы заболевания

- **Оставайтесь дома**, даже при наличии слабо выраженных симптомов заболевания. Соблюдайте постельный режим
- **По телефону вызовите врача на дом** из поликлиники по месту проживания
- **В вечернее и ночное время** можно обратиться к дежурному врачу на скорую помощь **по телефону 1503** («Лугаком» или со стационарного телефона)
- **Не забудьте сообщить врачу** обо всех последних поездках или контактах с путешествующими людьми
- **Сообщите о своем возвращении в ЛНР**, месте, датах пребывания на указанных территориях, контактную информацию на горячую линию Министерства здравоохранения ЛНР: **(0642) 92-05-10**
- **НЕ ЗАНИМАЙТЕСЬ САМОЛЕЧЕНИЕМ!**

По материалам Министерства здравоохранения ЛНР, ГУ «Луганский республиканский центр здоровья» ЛНР


Подписка 2020

Почта

| Свердловск и район, индекс 90957 | | Другие города ЛНР, индекс 91418 | |
|---|---|---|---|
| 1 мес. | 69,32 руб. | 1 мес. | 75,82 руб. |
| 3 мес. | 207,96 руб. | 3 мес. | 227,46 руб. |
| 6 мес. | 415,92 руб. | 6 мес. | 454,92 руб. |
| 12 мес. | 831,84 руб. | 12 мес. | 909,84 руб. |

Редакция газеты

| | | | |
|---|---|---|---|
| 1 мес. | 65,00 руб. | 6 мес. (I полугодие) | 338,00 руб. |
| 3 мес. (I, II, IV кв.) | 169,00 руб. | 6 мес. (II полугодие) | 351,00 руб. |
| 3 мес. (III кв.) | 182,00 руб. | 12 мес. | 689,00 руб. |

ДОНБАСС Тел.: 2-25-76, 072-142-33-22

# Правильное проращивание картофеля перед посадкой: сроки и способы проведения процедуры

Урожайность картошки, ее устойчивость к болезням и вредителям зависят не только от сортовых особенностей, но и от агротехники, в том числе и от подготовки клубней к выращиванию. Усилить природные качества растения и защитить его от заболеваемостей можно проращиванием картофеля перед посадкой. На этот процесс понадобится всего 1-1,5 месяца. Разберемся, когда начинать, и как правильно нужно проращивать клубни перед посадкой

## Зачем проращивать клубни картофеля

Проращивание картофеля имеет некоторые преимущества:

• Своевременная и правильно проведенная процедура активизирует естественные процессы, которые ведут к образованию корней и ростков. Они образовываются гораздо быстрее, поэтому после посадки таких клубней в грунт всходы появляются раньше.

• Предпосадочное проращивание позволяет отобрать самые лучшие картофелины для посадки. За время, которое необходимо для этого, можно удалить даже уже из отобранного ранее материала те экземпляры, которые плохо проросли или вовсе не сделали этого, подгнили. Остальные можно высаживать, не опасаясь образования пустот на отведенном участке.

• Сокращается время до сбора урожая: пророщенный картофель развивается намного быстрее, а значит, клубни формируются раньше. К тому же, такие растения рациональнее используют влагу и вносимые удобрения, становятся более устойчивыми к болезням.

• Особенно проращивание эффективно для сортов среднераннего и среднего сроков созревания. Пророщенные клубни успевают дать урожай наравне с ранним картофелем, и, соответственно, со среднеранними сортами этой культуры.

## Когда доставать картофель для проращивания

Начинать проращивать картофельные клубни нужно приблизительно за 30-45 дней до их высадки в грунт. Именно за это время они успеют прорасти, если температура в помещении будет около 15 °С. Это максимальный срок, для ранних разновидностей картофеля его можно уменьшить на неделю.

## Подготовка клубней к проращиванию: нужно ли мыть и чем-то обрабатывать

Прежде чем положить картошку на проращивание, ее нужно предварительно подготовить. Если семенной картофель не был отобран с осени, то весной выбирают самые подходящие экземпляры: чистые, без пятен и повреждений, размером с куриное яйцо. Можно брать и более крупные клубни, но не высаживать их целиком, а порезать на части незадолго до посадки (за несколько дней до нее, чтобы срезы опробковели).

***Если посадочные клубни к моменту начала проращивания уже дали небольшие ростки, то обламывать их не нужно, если же они длинные и тонкие, то придется подыскать другой посадочный материал.***

***Нужно ли мыть картошку перед проращиванием, каждый овощевод решает самостоятельно. Те, кто моет клубни, делают это для того, чтобы увидеть на их поверхности малейшие пятнышки гнили и сразу отбраковать такой картофель. В принципе, мыть картошку можно, особенно если она довольно грязная, но все-таки не обязательно.***

Посадочные экземпляры картошки перед началом проращивания можно протравить в розовом растворе марганцовки в течение 30 минут или в растворе медного купороса, борной кислоты и марганцовки (по 1 ч. л. на 10 л воды) в течение 15 минут.

## Как ускорить прорастание клубней

Сроки проращивания можно сократить, если подготовленные картофелины сложить в объемные пластиковые пакеты, увлажнить клубни из пульверизатора, завязать пакеты и поставить их в комнате возле радиатора отопления или обогревателя. Каждый день пакеты нужно развязывать, чтобы впустить в них свежий воздух и избавиться от лишней влажности и, если необходимо, смачивать клубни обычной водой.

Также ускорить рост картофельных ростков можно, если проращивать их в теплице, где ранней весной тепло и влажно.

## Что делать, если семенной картофель перерос

Случается, что теплой зимой картошка, оставленная на хранение, прорастает раньше срока, когда выносить ее из погреба еще рано. Что делать в этом случае? Ее нужно достать из погреба, вынести в светлое, но холодное помещение (не выше 10 °С) и разложить в пластиковых ящиках в один слой ростками вверх. Светлые длинные проростки обламывать не нужно. Такие картофелины нужно будет посадить как можно раньше, как только представится возможность.

**На заметку садоводам**

# Весенняя обработка клубники от серой гнили

**■ Заболевание это достаточно опасное. В сухой год в результате заражения может быть потеряно до 50% урожая, в сырой – до 80%**

К его признакам относят:

• появление бурых, быстро разрастающихся пятен на ягодах,

• появление серого пушистого налета со множеством спор.

Зараженные ягоды быстро сгнивают. Разумеется, в пищу они уже совершенно не пригодны.

Для того чтобы избежать потери урожая в результате заражения серой гнилью, землянику следует обработать весной, в начале роста, раствором йода (10 мл на 10 л воды). Для верности процедуру повторяют в период бутонизации и еще раз через 10 дней.

Если клубника уже заражена, для обработки стоит использовать крепкий настой чеснока (100 г сухих листьев на 10 л воды). Очень неплохого результата можно добиться также, опрыскав растения настоем горчицы (50 г порошка на 10 л теплой воды).

Иногда обработка земляники весной производится дачниками также с использованием химических средств. Это может быть, к примеру, «Фундазол» (0,2 %) или «Эупарен мульти» (0,1 %).

После того как урожай будет собран, почву на грядке с клубникой желательно полить раствором золы (500 г на 10 литров воды).

# Белить деревья нужно

## Побелка деревьев – один из главных этапов выращивания сада

Чем хороша известь для деревьев:

• Побелка коры известью помогает защитить деревья от перепадов температуры. Зимой контраст дневной и ночной температуры может привести к обледенению коры и появлению морозобоин. С побеленными деревьями это случается гораздо реже.

• Входящая в состав побелки для деревьев известь избавляет садовые культуры от проникновения под их кору различных болезнетворных микроорганизмов и вредителей.

• Известь помогает защитить кору от солнечных ожогов.

В зимний период солнце довольно агрессивно, особенно во время оттепелей. Белая известь хорошо отражает солнечные лучи, кора не перегревается и не трескается.

*В состав смеси для побелки сада входят следующие ингредиенты:*

• 2,5 кг гашеной извести (пушонки);
• 10 л воды;
• несколько ложек мучного клейстера.

**Важно! Во время взаимодействия воды и извести температура гашения может достигать 150°С. Поэтому работать с известью следует очень аккуратно. Желательно делать это в перчатках и защитных очках.**

Подготовила **Оксана ВАСИЛЕНКО**

# Великий пост:

## время для духовного и физического очищения

## Постный суп с лапшой и шампиньонами

- картофель – 2 шт.,
- шампиньоны – 100 г,
- помидор – 1 шт.,
- морковь – 1 шт.,
- луковица – 1 шт.,
- лавровый лист – 1 шт.,
- соль – по вкусу,
- перец черный молотый – по вкусу.

**Для лапши:**
- мука – 160 г,
- вода – 70 мл,
- зелень укропа свежая – 0,5 пучка или зелень сушеная – 1 ч. ложка,
- масло растительное – 2 ст. ложки,
- соль – 1 щепотка

Поставить кипятиться 2,5 л воды. Мелко нарезать укроп. Приготовить тесто для лапши: муку просеять в миску. Добавить соль, растительное масло и воду. Добавить половину зелени. Перемешать ложкой. Замесить тесто как на вареники (тесто не должно липнуть к рукам). Если есть необходимость, добавить немного муки. Подсыпая муку, раскатать тесто в тонкий пласт (около 2 мм толщиной). Присыпать мукой, смазать, перевернуть пласт теста и оставить на 10 минут для подсыхания. Морковь очистить и нарезать соломкой. Лук очистить и нарезать кубиками. Грибы нарезать пластинками. Помидор нарезать мелкими кубиками (при желании его можно ошпарить кипятком и снять кожицу). Картофель очистить и нарезать произвольными кусочками. Добавить в кастрюлю с кипящей водой картофель. Варить под крышкой на небольшом огне 10-15 минут. Разогреть сковороду, налить растительное масло. В горячее масло выложить лук и морковь. Жарить лук и морковь на среднем огне, помешивая, 1-2 минуты. Добавить грибы и помидор. Жарить все вместе, периодически помешивая, 2-3 минуты. Добавить зажарку в кастрюлю. Посолить, поперчить по вкусу.

Варить суп под крышкой на небольшом огне 10 минут. Тем временем раскатанное тесто нарезать острым ножом на полосы 4-5 см шириной. А затем нарезать лапшу шириной 2-3 мм. Лапшу разбросать на разделочной доске, чтобы не слиплась. В суп добавить лапшу, оставшуюся зелень и лавровый лист. Перемешать суп, накрыть крышкой и варить ее 5-7 минут (до готовности лапши).

Снять постный суп с лапшой с зеленью с огня. Дать настояться 10 минут, и можно подавать.

## Картофель с селедкой

- картофель 3-5 шт.,
- сельдь соленая 100 г,
- луковица 1 шт.,
- укроп (зелень) 1 пучок,
- растительное масло 2 ст. л.,
- лук зеленый

Картофель хорошо промыть и выложить на противень. Запечь в духовке при температуре $200^0$ С 15 минут.

Готовый картофель остудить и очистить.

Разрезать на половинки и немного вынуть из серединки вареного картофеля.

Лук очистить, укроп мелко нашинковать. Селедку нарезать тонкими ломтиками.

Смешать полукольцами нарезанный лук, укроп и селедку. Заправить маслом.

Нафаршировать половинки картофеля. Украсить корнишонами и зеленым луком.

Наш вкусный картофель с селедкой готов. Можно подавать к столу.

Каши на воде, без добавления молока и сливочного масла — важная составляющая постного стола. Грибы, орехи, сухофрукты, грибы, морковь, бананы, ягоды существенно улучшат вкус таких каш.

## Смешно же

Чтобы приготовить колдовское зелье, просто возьмите любой консервированный паштет. Там в составе как раз все, что нужно — шкура кабана, когти совы, мышиный порошок.

• • •

Как показали последние события, предпоследние были лучше.

• • •

Пчела ужалила черепаху в нос. Черепаха думает: «Блин, наверное, придется на улице ночевать!».

• • •

Жена говорит по телефону:
– И живем мы здесь с моим мужем Ванечкой долго и счастливо...

Муж бурчит себе под нос:
– Да, да, два года счастливо, а потом долго!

• • •

Едут муж и жена в такси на заднем сидении:
– Дорогая, это от тебя так приятно пахнет или в этой машине так воняет?

• • •

Сердце рыбака Семена чуть не остановилось, когда он увидел, что сом мало того что сорвался, так еще зацепил хвостом и опрокинул ящик водки, охлаждающейся в реке.

• • •

Я сейчас только узнала, что когда шесть лет назад у нас умер попугай, папа незаметно его подменил. И все бы ничего, но я недавно стала замечать, что у мамы волосы темнее, а сестра стала более вредной...

## Рис с овощами и консервированными грибами

- рис – 200 г,
- перец болгарский красный – 220 г,
- помидоры консервированные – 400 г,
- шампиньоны консервированные – 300 г,
- лук репчатый – 150 г,
- соль – 1 ч. ложка,
- перец черный молотый – на кончике ножа,
- вода (горячая) – 400 мл,
- масло растительное (для жарки) – 2-3 ст. ложки,
- петрушка свежая (для подачи) – 10 г (2-3 веточки)

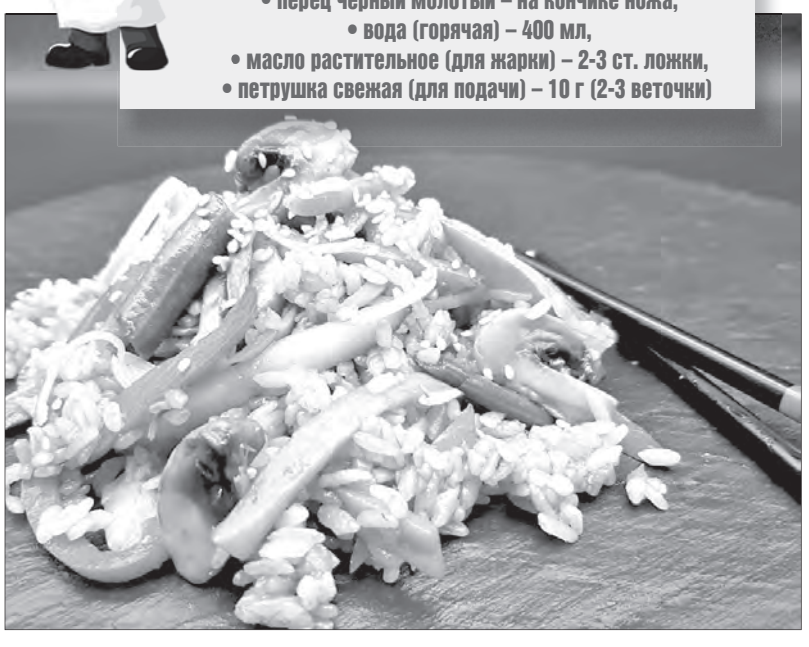

Репчатый лук почистите и нарежьте мелкими кубиками.

Помидоры в собственно соку также нарежьте мелкими кусочками. Болгарский перец вымойте, очистите от семян и нарежьте тонкой недлинной соломкой.

В сковородке разогрейте растительное масло, выложите измельченный лук и обжаривайте его на среднем огне в течение 3-4 минут, периодически помешивая. Лук должен стать полупрозрачным. Добавьте к луку в сковородку нарезанный сладкий перец. Обжаривайте, помешивая, еще 3 минуты. Затем добавьте помидоры в собственном соку. Перемешайте. Добавьте тщательно промытый в нескольких водах рис, соль, черный молотый перец и перемешайте. Готовьте на среднем огне, помешивая, 5-6 минут. Затем влейте горячую воду, добавьте консервированные шампиньоны. Перемешайте. Накройте крышкой и после закипания готовьте на минимальном огне в течение 30 минут. Один-два раза рис с овощами нужно перемешать, чтобы блюдо приготовилось равномерно. Рис с овощами и консервированными грибами готов!

Лучше подавать его сразу к столу. По желанию каждую порцию посыпьте измельченной петрушкой.

Рис с овощами и консервированными грибами готов!

Приятного аппетита!

**Со второй по шестую недели Великого поста в понедельник, среду и пятницу рекомендовано сухоядение; во вторник и четверг разрешена горячая пища без масла. В субботу и воскресенье разрешена горячая постная пища с растительным маслом, а также вино (по более строгим правилам вино можно только в воскресенье).**

## Шоколадный постный кекс

- мука 250 г,
- теплая вода 200 мл,
- сахар 150 г,
- растительное масло 50 мл,
- какао 3 ст. л.
- сахарная пудра 2 ст. л.,
- кофе растворимый – 1 ч. л.
- уксус (6%) 1 ч. л.,
- разрыхлитель 1/2 ч. л.

Муку смешать с какао в большой миске. Добавить сахар и разрыхлитель. В другой миске смешать растительное масло и уксус. Добавить воду. Добавить кофе и хорошо перемешать. Добавить к муке с какао растительное масло с уксусом. Хорошо перемешать. Форму смазать растительным маслом и присыпать мукой. Выложить тесто в форму и разровнять. Выпекать в разогретой до $180^0$ С духовке примерно 40 минут, готовность проверить зубочисткой. Готовый и остывший кекс вынуть из формы и посыпать сахарной пудрой. Шоколадный постный кекс готов. Можно подавать к столу.

Приятного аппетита!

Подготовила **Оксана ВАСИЛЕНКО**

# Доска объявлений

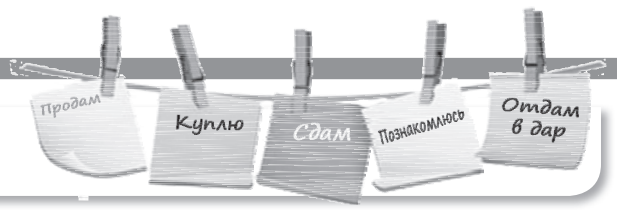


## ■ ПРОДАМ

### ■ ДОМА, ФЛИГЕЛИ

■ дом, Червонопартизанск, пер. Первомайский, 6. Ц. 65 тыс. руб., без торга. Тел. 072-178-58-34

Продам дом, центр города, ул. Чехова (3 жилые комнаты, газ. отопл., скважина, водопровод, гараж, сараи, баня), 9 соток земли. Ц. 8000 у.е. Тел. 072-106-38-72, 066-490-59-37

■ дом на Должанской, м/п окна, газ, вода в доме, гараж, хоз. постр. Тел. 050-162-71-95, 072-109-46-78

■ дом со всеми удобствами, ул. Менжинского, 85. Тел. 072-132-79-95

■ дом, пос. шахты 63. Тел. 072-106-36-25, 050-174-47-35

■ дом, пос. Комсомольский, в хор. сост., со всеми удобствами. Тел. 072-151-54-33, 099-925-82-22 (Вайбер)

■ дом на 2 хозяина, р-н стройгородка, 3 комн., кухня, коридор, веранда, газ. отопл., вода в доме, санузел, гараж, участок, хоз. постр., док-ты готовы к продаже. Тел. 050-712-93-66, 072-100-47-57

■ 1/2 часть дома, ул. К. Цеткин, 2а/3 (р-н ДК им. Свердлова). Ц. догов. Тел. 072-113-25-66

РЕКЛАМНЫЙ ОТДЕЛ:
2-25-76, 072-142-33-22

### ■ КВАРТИРЫ

■ 3-комн. кв., центр, ул. Барбюса, дом на несколько хозяев, есть зем. участок, свой двор. Центр, все рядом. Ц. догов. Тел. 072-179-85-57

■ 3-комн. кв., кв. 50 лет Октября, 5 эт., м/п окна, инд. отопл., скважина, новая электропроводка. Тел. 072-126-65-14

### ■ УЧАСТКИ, ДАЧИ, ГАРАЖИ

■ дачу (2 этажа, вода, свет, доп. земля), р-н интерната. Тел. 072-147-47-06, 095-143-84-60

### ■ ТРАНСПОРТ

■ ВАЗ-2121 «Нива», 2012 г.в., сост. хорошее. Ц. 3900 долл. Тел. 072-132-76-07

■ «Фольксваген Пассат» Б-6, 2007 г.в., бензин, хорошее сост. Ц. 5300 долл. Тел. 072-132-76-07

### ■ СТРОИТЕЛЬНЫЕ МАТЕРИАЛЫ

■ Продам трубу (диаметром 100, 159), рельс, арматуру, уголок, швеллер и прочий металлопрокат, новый и б/у. Св-во №23-0002602 от 08.10.2015 ФЛП Парамонов М.В. Тел. 072-101-61-09, 099-904-60-30

■ б/у кирпич белый, рельсы, ворота, доски – любые, все для гаража. Тел. 072-106-36-25, 050-174-47-35

**ПРОДАМ ШЛАКОБЛОК, ГАЗОБЕТОН, КАМЕНЬ-БУТ, ШИФЕР, ДОСКА, БАЛКА, СТРОПИЛА, ПЕСОК, ЩЕБЕНЬ, ОТСЕВ, ЦЕМЕНТ, КАМЕНЬ-ПЛАСТУШКА, МЕТАЛЛ, ПОЛИСТИРОЛ, ПЕНОПЛАСТ, OSB И ПРОЧЕЕ. СВ-ВО №23-0001075 ОТ 17.02.15 ФЛП КАБАНЕЦ С.А. Тел. 072-107-39-06, 050-554-45-73**

Уважаемые свердловчане! Работает новый строительный магазин «Мегастрой». Предлагаем вашему вниманию качественные пиломатериалы: доска, брус, рейка, ДСП, ДВП, ОСБ, фанера по оптимальным ценам. Ждем вас по адресу: ул. Лутугина, 3а (р-н автопарка), маршрут 104. Св-во №23-0000270 от 16.01.2015 ФЛП Ященко Н.П. Тел. 072-120-69-69 (с 8.00 до 17.00, без перерыва и выходных)

Магазин «Тайга» реализует: брус, доску, рейку, вагонку, OSB, металлопрокат, распилю бревна на доски (от 1 до 6 метров) на ленточной пилораме. Св-во №23-0003107 от 04.04.2016 ФЛП Асхадулин Р.Р. Тел. 072-123-83-77, 072-118-56-67, 099-051-04-24, 095-789-66-60

### ■ УГОЛЬ

**■ Продам свой уголь «орех» (ш. «Должанская-Капитальная»). Привезу. Тел. 072-109-15-32**

**Продам свой уголь «орех», с доставкой на дом. Тел. 099-049-22-68**

**Продам свой уголь «орех» (ш. «Должанская-Капитальная»). Привезу. Тел. 072-132-20-25, 095-493-89-66**

### ■ ЖИВОТНЫЕ

■ нутрий всех возрастов и любого окраса. Тел. 099-745-74-73, 072-111-13-98

■ Продам двух дойных коз. Молоко отличного качества, без запаха. Тел. 072-104-37-31

### ■ БЫТОВАЯ ТЕХНИКА

■ стиральную машину-автомат (6 кг, 800 об./мин.), отл. сост. Тел. 066-175-22-93, 072-146-01-93

### ■ МЕБЕЛЬ

Магазин фурнитуры, изготовл. мебели, выезд дизайнера, доставка, установка. Продам зеркала, цветное стекло (обработка, прирезка). Изготовл. рамок для картин, вышивок. Св-во №23-0000243 от 15.01.2015 ФЛП Козаченко А.Б. Тел. 072-101-62-19, 050-476-74-34, 2-28-61, 072-126-66-05

Во всех почтовых отделениях связи
ПРОДОЛЖАЕТСЯ ПОДПИСКА
на 2020 год
на газету ДОНБАСС восточный

Почта

| (Свердловск и район, индекс 90957) | | (Другие города ЛНР, индекс 91418) | |
|---|---|---|---|
| 1 месяц | 69,32 руб. | 1 месяц | 75,82 руб. |
| 3 месяца | 207,96 руб. | 3 месяца | 227,46 руб. |
| 6 месяцев | 415,92 руб. | 6 месяцев | 454,92 руб. |
| 12 месяцев | 831,84 руб. | 12 месяцев | 909, 84 руб. |

Редакция газеты

| | | | |
|---|---|---|---|
| 1 мес. | 65,00 руб. | 6 мес. (I полугодие) | 338,00 руб. |
| 3 мес. (I, II, IV кв.) | 169,00 руб. | 6 мес. (II полугодие) | 351,00 руб. |
| 3 мес. (III кв.) | 182,00 руб. | 12 мес. | 689,00 руб. |

### ■ РАЗНОЕ

■ Продам жак, электродвигатели, багажник, газ. печь, холодильник, телевизор, дрель, крупорушку, корморезку, шланг, тиски, диски ДЭО. Тел. 099-408-34-48, 072-112-76-61

■ В связи с выездом продам мебель, посуду, постельное, стиралную и швейную машинки, ткани и др. Тел. 072-179-89-36

■ металл. круглую емкость (4 куб. м). Тел. 072-104-47-33

■ перегной, машина и на мешки, с доставкой на дом. Камень-бут. Тел. 099-745-88-84, 072-100-51-90

## ■ КУПЛЮ

■ Куплю для себя ВАЗ 2101, -02,-03,-04,-05,-06,-07,-08,-09,-099; «Приору», «Калину», Daewoo sens, «Ланос» китайского производства, «Таврию», «Славуту», иномарку в любом состоянии, можно после ДТП. Куплю автоприцеп, мопед, мототехнику, микроавтобус. Тел. 050-287-72-99 (viber), 099-036-69-98 (viber), 063-447-41-44, 063-986-57-86, 072-113-54-91

**Куплю уголь для себя. Сам заберу. Тел. 099-664-66-26, 072-109-15-32**

РАЗМЕСТИ
свое объявление
на сайте
doneast.su
ПОКА БЕСПЛАТНО

## Для получения гражданства Российской Федерации в упрощенном порядке необходимо подать в подразделения миграционной службы МВД ЛНР следующие документы:

• Заявление о приеме в гражданство Российской Федерации.
• Заявление о выдаче паспорта гражданина Российской Федерации.
• Заявление о выдаче паспорта, удостоверяющего личность гражданина Российской Федерации за пределами территории Российской Федерации, – при желании.

**НЕОБХОДИМО ПРЕДОСТАВИТЬ оригиналы и копии следующих документов:**
***(после сверки оригиналы возвращаются заявителю)***

• Паспорта гражданина ЛНР (копии всех заполненных страниц).
• Свидетельств о рождении, браке, расторжении брака, перемене фамилии, заполненных на русском или украинском языке (к документам, выполненным на украинском языке, прилагается перевод текста на русский язык без нотариального заверения).
• Паспорта гражданина Украины (копии всех заполненных страниц – перевод на русский язык не требуется).
• Указанные выше копии заверяются должностным лицом миграционной службы.

**Необходимо предоставить нотариально заверенный перевод следующих документов:**

• Паспорта гражданина иностранного государства (в случае наличия иного гражданства, отличного от гражданства Украины).
• Свидетельств о рождении, браке, расторжении брака, перемене фамилии, заполненных на иностранных языках (кроме украинского языка).
• Свидетельства о рождении детей (в случае включения их в заявление о приеме в гражданство России), выполненного на украинском или ином иностранном языке.

**В соответствии с налоговым кодексом РФ установлены следующие размеры государственной пошлины:**

• За прием в Российское гражданство – **3 500 рос. руб.**
• За выдачу паспорта гражданина Российской Федерации – **300 рос. руб.**
• За выдачу паспорта, удостоверяющего личность гражданина Российской Федерации за пределами территории РФ, – **2 000 рос. руб.**, для детей в возрасте до 14 лет – **1 000 рос. руб.**

■ тачку, газ. печь, холодильник, тиски, крупорушку, электродвигатель (3 кВт, 3000 об.). Тел. 099-468-34-48, 072-112-76-61 Тел. 099-408-34-48, 072-112-76-61

Куплю для себя ваше авто, в любом сост. – новые, старые, после ДТП. ВАЗ, Lanos, Chery, Chevrolet и др. Тел. 072-150-30-37, 095-259-98-73, 095-247-49-10

**Куплю для себя уголь «орех». Тел. 099-653-71-31**

Куплю для своей коллекции картины, иконы, мебель, книги, статуэтки, бронзу, фарфор, открытки, значки, часы, рамы, монеты, подстаканники, портсигары, подсвечники и др. Тел. 050-367-00-35

Куплю радиодетали, платы, осцилограф, частотомер, радиостанцию, магнитофон («Ростов», «Кливер» 13М-12), колонки S-90, ноутбук на запчасти. Тел. 099-346-27-07, 072-128-77-46

■ Куплю деловой металл, лом черного и цветных металлов, победит, латунь, медь, алюминий, тех. серебро, радиаторы, аккумуляторы и др., рельс Р24 от 4-х метров, профиль арочный. Порезка, погрузка, самовывоз. Св-во №23-0002602 от 08.10.2015 ФЛП Парамонов М.В. Тел. 099-904-60-30, 072-101-61-09

**РЕКЛАМНЫЙ ОТДЕЛ:**
**2-25-76, 072-142-33-22**

## ■ СДАМ/СНИМУ

■ Сдам посуточно, почасово квартиру в центре Свердловска, с мебелью, смарт TV, интернетом, холодильником, газовой печкой, инд. отоплением, горячая и холодная вода постоянно. Св-во №23-0000378 от 20.01.15 ФЛП Петрикаус А.А. Тел. 095-099-56-79 (Вайбер), 072-124-71-00

Хостел, номера – от 200 руб/сутки (кухня, душ, постельное белье). Адрес: кв. 50-летия Октября, 21 (бывш. д/с «Веснушка»), р-н автовокзала. Св-во №23-0000243 от 15.01.2015 ФЛП Козаченко А.Б. Тел. 050-822-90-24, 072-126-66-07, 2-28-61

## ■ ОТДАМ

■ щенков в хорошие руки. Тел. 072-123-60-56

## ■ УСЛУГИ

### ■ СТРОИТЕЛЬНЫЕ

■ Окажу помощь: **ЭЛЕКТРИК.** Полная и частичная замена проводки, розеток, выключателей. Установка приборов защиты, стабилизаторов, мелкий ремонт бытовой техники. Тел. 066-022-17-02, 072-109-37-91

**Окажем помощь во всех строительных работах: разборка домов и хоз. построек, установка и перекрытие любых видов крыш, бетонные работы, укладка плитки и камня, кладка кирпича, шлакоблока и газобетона, утепление домов, замер и доставка материалов. Тел. 072-107-41-05, 050-573-01-92**

■ Помощь в установке сантехники, водопровода, канализации, бойлера, двери, электрики, плитки и др. Тел. 095-322-50-26, 072-138-44-15 (Андрей)

**Все виды ремонта кровли: шифер, ондулин, металлочерепица, водостоки, коробка, фронтоны, облицовка домов сайдингом, блок хаусдом, утепление домов пенопластом, фенополистеролом, высотные работы, утепление 9- и 5-этажек, а также ремонт наплавляемой кровли, гаражи. Тел. 072-107-45-26, 099-057-10-78, 094-125-48-54**

Окажем услуги в ремонтно-строительной сфере от А до Я: кровля любой сложности, бетонные и кладочные работы, утепление и отделка фасада зданий, все виды внутренних отделочных работ, электрика, сантехника и т.д. Тел. 072-196-47-54, 066-601-59-22

Окажем помощь в ремонтно-строительных работах: все виды отделочных работ, штукатурка, шпатлевка, гипсокартон, поклейка обоев, кладка плитки, сантехника, электрика и мн. др. Тел. 072-179-09-26, 095-592-52-16

Окажу услуги: электрогазосварочные работы, отопление, водовод, металлоконструкции, а также сантехнические работы. Тел. 072-108-07-24 (Эдуард)

Земельные работы: копка вручную сливных ям, траншей под фундамент, сарай, гараж и др. работы. Тел. 050-780-97-14, 072-126-19-53

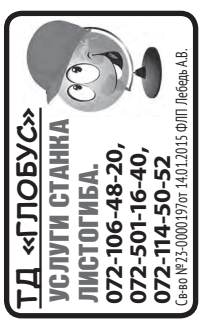


Строительные и ремонтные работы: фундамент, гипсокартон, плитка, кирпич черновой, облицовочный и многое др. Тел. 072-124-54-90, 050-738-70-61

### ■ РЕМОНТ БЫТОВОЙ ТЕХНИКИ

Кондиционеры: ремонт, профилактика, заправка. Тел. 099-037-18-40, 072-107-42-66

■ Ремонт аппаратуры: **Т**елевизор, **К**омпьютер, **М**икроволновка, **С**путник. Вызов на дом, в любой район и поселок. ФЛП Романов Е.П. №23-0001687 от 23.03.2015. Тел. 095-39-39-213, 072-103-37-93

Ремонт холодильников с гарантией на дому у заказчика. Установка кондиционеров. Св-во №23-0001854 от 09.04.2015.ФЛП Болдарев В.В. Тел. 050-071-51-08, 072-114-60-68

Окажу помощь в ремонте телевизоров, аудио-, видеоаппаратуры и др. бытовой техники на дому. Тел. 050-239-89-08, 072-102-73-37

**Спутниковое ТВ, профессиональная установка Т-2 приставки, прошивка тюнеров, продажа и установка видеонаблюдения любой сложности, ремонт. Подключение 3G интернета «Интертелеком». Обр.: ТЦ «999», оф.21.** Св-во №23-0001987 от 22.04.2015 ФЛП Сорока Я.С. **Тел. 072-124-47-47, 050-296-28-64**

■ Ремонт бытовой техники, кв. 50 лет Октября, д. 4, «Рембыттехника». ФЛП Сильченко А.Н. Св-во №23-0000942 от 12.02.2015. Тел. 072-166-96-00, 050-973-59-04, 072-106-45-53, 095-399-44-46

Окажу помощь: установка, прошивка, ремонт спутникового и Т2 оборудования. Тел. 099-563-69-50, 072-121-61-40 (Саша)

**Ремонт и обслуживание компьютеров, ноутбуков, планшетов. Недорого, выезд на дом. Св-во №02-0002707 от 28.10.2016 ФЛП Бажов С.А. Тел. 050-607-53-00, 072-102-73-00**

Окажу помощь в ремонте стиральных машин-автоматов, холодильников, бойлеров. Выезд на дом. Куплю б/у машины-автоматы, холодильники. Тел. 072-124-10-39, 066-149-18-07

**Если гражданином в заявление о приеме в гражданство Российской Федерации включен ребенок в возрасте до 14 лет, то дополнительно предоставляются:**

Копия свидетельства о рождении ребенка (если свидетельство о рождении ребенка оформлено не на русском языке, предоставляется его нотариально заверенный перевод).

В случае подачи документов одним из родителей, предоставляется нотариально заверенное согласие второго родителя о получении ребенком гражданства Российской Федерации и копия паспорта гражданской принадлежности второго родителя.

Если документы подаются двумя родителями одновременно, то указанное выше согласие оформляется в миграционной службе и заверяется должностным лицом миграционной службы.

**Если гражданином в заявление о приеме в гражданство Российской Федерации включен ребенок в возрасте от 14 до 18 лет, то дополнительно предоставляются:**

Копия свидетельства о рождении ребенка (если свидетельство о рождении ребенка оформлено не на русском языке, предоставляется его нотариально заверенный перевод).

В случае подачи документов одним из родителей, предоставляется нотариально заверенное согласие второго родителя о получении ребенком гражданства Российской Федерации и копия паспорта гражданской принадлежности второго родителя.

Если документы подаются двумя родителями одновременно, то указанное выше согласие оформляется в миграционной службе и заверяется должностным лицом миграционной службы.

Письменное согласие ребенка, которое заполняется им собственноручно в произвольной форме и заверяется должностным лицом миграционной службы в присутствии ребенка.

**Помимо этого подаются:**

• Квитанции об оплате государственных пошлин (оплачиваются в отделениях Государственного банка ЛНР только после выдачи сотрудником подразделения миграционной службы соответствующего уведомления гражданину).

• Справка с места работы/службы или копия пенсионного удостоверения (при наличии).

• Восемь фотографий размером 35х45 мм на матовой бумаге (фон белый, без рамок, размер изображения овала лица на фотографии должен занимать не менее 70-80% вертикального снимка, строго анфас, взгляд прямо, с нейтральным выражением лица и закрытым ртом, в цветном исполнении (допускается в черно-белом). Размер изображения головы на фотографии должен составлять в высоту от 30 до 32 мм, в ширину – от 18 до 22 мм. Для граждан, постоянно носящих очки, обязательно фотографирование в очках, при этом глаза должны быть отчетливо видны. Фотографии в форменной одежде не допускаются).

**БЕЗ ВЫЕЗДА**

ФЛП Игнатенко Н.В. Св-во №11-0003994 от 22.01.2015

• ОТМЕТКА – ПЕРЕСЕЧЕНИЕ •
• СНЯТИЕ С ЗАБЛОКИРОВАННЫХ КАРТ •
• ДЕПОЗИТ, ВКЛАД-ВОЗВРАТ ДЕНЕЖНЫХ СРЕДСТВ •
• ИДЕНТИФИКАЦИЯ •
• НАЛОГОВАЯ – ОБЖАЛОВАНИЕ АДМИН. ПРОТОКОЛОВ •
• ТАМОЖНЯ – ОБЖАЛОВАНИЕ ПРОТОКОЛОВ ПРОСРОЧЕННОГО ВЫВОЗА АВТОМОБИЛЕЙ •

072-106-07-03
095-533-20-25

ул. Курчатова, 15 (НОТАРИУС) р-н Авиацентра

Мы в эфире!

Рекламу, объявления, поздравления **на телеканале «ВД»** вы можете заказать **в редакции газеты «Восточный Донбасс»**

по адресу: **ул. Энгельса, 29**
**2-25-76, 072-142-33-22**

**Актуальные вакансии**

**РАБОТА *ИЩЕТ* человека**

Агроном, автослесарь, бухгалтер, водитель.
Воспитатель, воспитатель интерната.
Врач общей практики-семейный врач.
Врач: терапевт, эндоскопист, онколог.
Врач-рентгенолог медицинской части.
Водитель - сотрудник отдела охраны.
Грузчик, дворник, кастелянша.
ГРОЗ, МПУ, ГРП, проходчик.
Инженер по охране труда, менеджер по рекламе.
Инженер по организации и нормированию труда.
Младший инспектор отдела надзора и безопасности.
Младший инспектор отдела охраны.
Музыкальный руководитель.
Мастер АБК, маляр-штукатур, токарь.
Официант, повар, педагог-организатор.
Социальный педагог, руководитель: ансамбля, хора.
Социальный рабочий, судебный пристав.
Секретарь судебного заседания, сестра медицинская.
Слесарь-электрик по ремонту электрооборудования.
Технолог, тракторист, художник-оформитель.
Уборщик территории, уборщик служебных помещений.

**За консультацией о трудоустройстве обращаться в территориальное отделение Фонда социального страхования на случай безработицы ЛНР в г. Свердловске по адресу:** г. Свердловск, ул. Жилова, д. 5.

**Режим работы:** понедельник-четверг – 08.00-17.00, пятница – 08.00-15.45, перерыв – 12.00-12.45, выходной – суббота, воскресенье.

**Предлагаем бесплатное обучение для граждан, не достигших пенсионного возраста, по профессиям:** • затяжчик верха обуви и сборщик обуви, • горнорабочий подземный, • машинист подземных установок, • машинист (кочегар) котельной, токарь, • электрогазосварщик, • штукатур-маляр, • каменщик, • аппаратчик химводоочистки, • оператор котельной, • повар, • пекарь, • тракторист-машинист сельскохозяйственного производства (кат. «В», «С»), • станочник широкого профиля, • электромонтер по ремонту и обслуживанию электрооборудования, • основы работы бухгалтера в электронной программе 1С (8 версия), • вальщик леса, садовод, озеленитель. **Оказываем содействие в трудоустройстве после обучения.** По всем вопросам обращаться по адресу: **Свердловск, ул. Жилова, дом 5.**

## ■ РАЗНОЕ

■ РЕМОНТ БЫТОВОЙ ТЕХНИКИ НА ДОМУ. РЕМОНТ И ЧИСТКА ЭЛ. БОЙЛЕРОВ, СТИРАЛЬНЫХ И ПОСУДОМОЕЧНЫХ МАШИН, СВЧ-ПЕЧЕЙ, КУХ. ВЫТЯЖЕК, ЭЛ. ДУХОВОК И ЭЛ. ПЛИТ. ФЛП ЛИТВИНОВ А.В. СВ-ВО №23-0004375 ОТ 25.09.2019 Г. ТЕЛ. 099-665-79-97, 072-114-62-26

Помогу в ремонте стиральных машин-автоматов, бойлеров, холодильников у вас на дому. Скидки. Тел. 066-562-10-51, 072-106-87-10

■ Ремонт, перетяжка любой сложности (диванов, ком. кресел, кух. уголков, стульев, чехлов на любые мотоциклы, скутера, авто). Ремонт основы дивана и пружин. Старание и качество. ФЛП Мельник Э.А. Св-во №23-0004399, от 28.10.2019 г. Тел. 072-501-18-35

**ИЗГОТОВЛЕНИЕ МЕБЕЛИ**
**• КУХНИ**
**• ШКАФЫ-КУПЕ**
**• ДЕТСКИЕ**
**ВЫЕЗД НА ЗАМЕРЫ И УСТАНОВКА БЕСПЛАТНО.**
**Тел. 072-131-05-55, 050-228-00-78 (ВАЙБЕР, ВАТСАП)**

■ Помогу спилить садовые и др. сложные деревья, без повреждений. Тел. 066-542-67-04, 072-167-98-76 (Сергей)

Выполню любую физическую работу, приеду в поселок. Тел. 072-197-48-59, 095-212-09-73

■ Окажем помощь: спил, обрезка деревьев, строительные работы. Тел. 050-296-91-08, 072-164-23-43 (Степан)

Анонимно! Врач-уролог Клименко К.В. Диагностика и лечение урологических заболеваний: простатита, половой слабости, быстрого семяизвержения, бесплодия (коррекция спермограммы). Лицензия МЗ ЛНР МД-00188 от 05.08.2019 г., г. Луганск, ул. Оборонная, 24/41. Тел. 050-512-17-23, 072-118-82-01

■ Опытная помощь в спиле деревьев – безопасно и недорого. Весенние скидки всем. Тел. 099-052-40-12, 072-101-27-89 (Иван)

■ Ищу женщину-сиделку для ухода за инвалидом. Тел. 072-126-66-14

## ■ ТРАНСПОРТНЫЕ

Возьму попутчиков до Чертково. Помощь на всех этапах. Недорого. Тел. 066-125-66-82, 072-129-20-60

Предоставлю прицеп под мусор. ФЛП Белоусов С.В. №23-0000123 от 12.01.2015 г. Тел. 072-102-36-03, 095-378-93-01

■ Помощь в спиле деревьев на вашей усадьбе, вблизи построек, линий передач, на кладбищах. Большой опыт работы. Весенние скидки. Тел. 066-562-10-51, 072-106-87-10 (Виктор)

■ Окажу помощь – спилю аккуратно деревья в пределах вашей усадьбы и труднодоступных местах. Тел. 066-217-69-60, 072-108-27-77 (Евгений)

## ■ РАБОТА

■ Треб. сторож на фабрику. Тел. 072-125-58-90

На сельхозработы треб. женщины и мужчины, работа сдельная (от 18 до 25 тыс. руб.), 3-разовое хорошее питание, проживание и проезд туда и назад б/п. Тел. 066-178-99-37 (Ватсап, Вайбер), 072-192-75-14

■ Треб. водители на: погрузчик, экскаватор, бульдозер, КАМАЗ, а также сварщик, разнорабочий. Тел. 072-124-91-86

Треб. рабочие на карьер, в цех по обработке камня, в Ростовской обл., женщины на укладку, на поддоны, з/п от 1000 руб. в день. ФЛП Бурьянов А.А., св-во серия 61 №004170765 от 07.09.2001 г.Тел. +79 885-567-70-96, +79 286-20-18-17

■ Треб. подсобники-разнорабочие (муж. 20-45 лет), з/п 15000-20000 руб., авансирование, питание, проживание, проезд за счет работодателя. Тел. 050-274-90-09, 072-164-65-03

■ Треб. в такси водители с личным авто. Тел. 072-135-42-04, 072-500-44-16, 072-500-44-17

В связи с открытием НОВОГО супермаркета «MATRËSHKA» вСвердловске на пост. работу ТРЕБУЮТСЯ: технолог, пекарь.Опыт работы в супермаркете – приветствуется. Тел. 095-862-37-61, 072-197-29-07

Треб. в Краснодар автомойщица (одна девушка, от 24 до 40 лет), коллектив женский, з/п от 30 тыс. руб. + чаевые, еженедельно, жилье б/п, вахта: 40 рабочих дней/15 дома. ФЛП Няга В.Н. от 11.12.14 №314233734500021 по г. Крымску Краснодарского края. Тел. 072-147-46-96, 099-007-37-86

Размести свое объявление на нашем сайте doneast.su

## СМЕШНО ЖЕ...

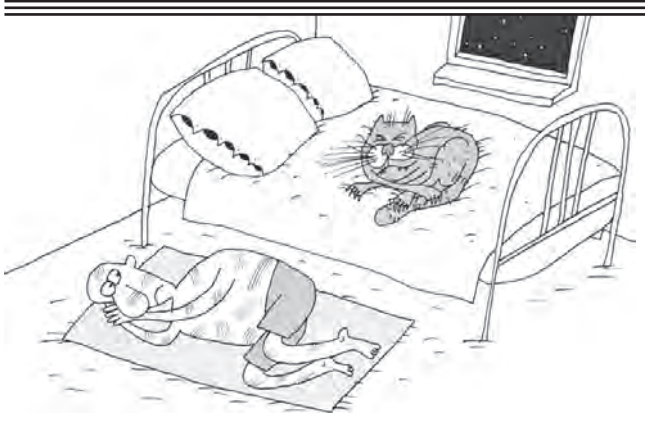

### Сладкие коты

Первый кот нам попался боевой – подпрыгивает со всей дури метра на два и ловит муху на лету. Даже не думали, что такое возможно. Имя ему дали грозное. В честь бога войны – Марс.

Завели второго, а у того талантов ноль. Думали-думали, назвали Сникерс. В пару первому. А потом приютили двух котят-близняшек. Бегают вместе, не различишь. Этих зовем Твиксами....

### Неловкий момент

Гуляем мужем. Смотрю, стоит возле дома мужичок какой-то. Ну такой за 50, пухленький, с короткой стрижкой, с проседью, в стареньком таком спортивном костюмчике затрапезном, в сандалиях и с велосипедом. И вдруг муж с ним здоровается. Я удивляюсь, говорю:

– О, а откуда ты этого дядьку знаешь?!

Муж:

– Да это учитель физкультуры в одной из школ.

– Да? Ой, так неудобно получилось, я подумала, это забулдыга какой-то, а это учитель...

– Ну да, она всегда так одевается.

– ОНА?!?! Так это еще и ОНА?!?

### Бей врага его же оружием!

В начале 20-го века американский химик Герберт Доу изобрел новый способ добычи брома электролизом, что позволило добывать и продавать бром по цене 36 центов за фунт. Это не понравилось немецким индустриалистам, которые на тот момент являлись монополистами по производстве брома, продавая его по цене 49 центов за фунт.

Желая обанкротить конкурента, немцы начали демпинговать продажу брома в США по убыточной для себя цене в 15 центов за фунт, зная, что долго конкурировать по такой цене Доу не сможет.

Доу же, не будь дурак, начал через посредников скупать демпинговый немецкий бром в Америке, переупаковывать его, переправлять пароходами обратно в Германию, и уже там продавать по цене 27 центов за фунт. Немцы недоумевали – откуда в Германии появился дешевый бром, и кто скупает весь их товар в Америке – не осознавая, что их в сущности бьют их же оружием. Они понизили американские цены на бром до 10 центов за фунт, что благодаря тактике Доу лишь привело к дальнейшему падению цен на бром в Германии.

К тому времени как фокус раскрылся, Доу не только выдержал демпинг цен в Америке, разбогатев при этом на разнице цен, но и сумел захватить у немцев их собственный рынок сбыта брома.

## Почта ЛНР введет в обращение блок марок к юбилею ЛНУ им. Даля

Почта ЛНР 27 марта введет в обращение блок художественных почтовых марок «100 лет высшему образованию Донбасса» к юбилею ЛНУ им. Владимира Даля. Об этом сообщили в Министерстве связи и массовых коммуникаций ЛНР.

Блок выпущен тиражом 1000 экземпляров, его номинальная цена 252 руб.

На угольную обогатительную фабрику требуются: электрослесарь, автослесарь, инженер по ТО и ТБ, аппаратчик, машинист установок обогащения, машинист погрузчика, водители на автомобиль КРАЗ, КАМАЗ, ГЛАВНЫЙ БУХГАЛТЕР, старший смены, горнорабочий поверхности. Свидетельство №23-0000007/2015 ООО «УФ «Восток-Уголь АГ». Тел. 095-047-25-85, 072-108-42-92

За пределами ЛНР предлагаем работу фитнес-тренера, аниматора, официанта-бармена, уборщика. Питание, проживание бесплатно, з/п 30 тыс. руб. Желательно иметь паспорт РФ, санкнижку. Тел. 099-279-51-66 (Вайбер), 072-102-37-84 (Наталья)

На сельхоз. работы в Краснодарский край треб. два опытных тракториста, з/п от 25 тыс. руб., 3-разовое питание, проезд туда и обратно, проживание – бесплатно. Тел. 066-178-99-37, 072-192-75-14

Газете «Донбасс Восточный»

ТРЕБУЮТСЯ ПРОДАВЦЫ ГАЗЕТЫ

2-25-76, 072-142-33-22
zora.don@gmail.com


# О разовой денежной помощи всем категориям ветеранов к 9 Мая

**■ Приближается празднование одной из самых важных в нашей истории дат – 75-ой годовщины со Дня Победы в Великой Отечественной войне. Согласно постановлению https://sovminlnr.ru/docs/2020/03/20/163_20.pdf Правительства ЛНР все категории ветеранов к 9 Мая получат разовую денежную помощь ко Дню Победы**

Разовая помощь будет выплачена в следующих размерах таким категориям граждан:

• участникам боевых действий и инвалидам Великой Отечественной войны, принимавшим участие в боевых действиях в 1941-1945 годах, в том числе награжденным медалью «За оборону Ленинграда», знаком «Жителю блокадного Ленинграда», медалью «За оборону Севастополя»; лицам, имеющим особые заслуги перед Родиной – 75 000 руб.

• бывшим малолетним (до 14 лет) узникам концлагерей, признанным инвалидами 1 группы; лицам, приравненным к инвалидам войны 1 группы – 8 500 руб.

• бывшим малолетним (до 14 лет) узникам концлагерей, признанным инвалидами 2 группы; лицам, приравненным к инвалидам войны 2 группы – 7 500 руб.

• бывшим малолетним (до 14 лет) узникам концлагерей, признанным инвалидами 3 группы; бывшим несовершеннолетним (до 18 лет) узникам концлагерей, в том числе имеющим удостоверение участника боевых действий; детям, которые родились в местах принудительного содержания их родителей; бывшим узникам концлагерей, гражданам, насильственно вывезенным на принудительные работы – 7 000 руб.

• лицам, приравненным к инвалидам войны 3 группы – 6 500 руб.

• лицам, имеющим правовой статус участника боевых действий, установленный в соответствии с законом «О статусе ветеранов войны, гарантиях их социальной защиты» – 4 000 руб.

• участникам войны; членам семей погибших (умерших) ветеранов войны – 1 800 руб.

Выплата разовой денежной помощи ко Дню Победы будет осуществляться через отделения Госбанка ЛНР и отделения ГУП «Почта ЛНР». Для получателей помощи, являющихся пенсионерами, выплата будет проводиться по способу выплаты пенсии. Если имеющий право на получение помощи ко Дню Победы получает пенсию через почтовое отделение, то и помощь будет выплачена через почту. Если пенсию получает через банк – то зачисление будет сделано на счет в банке. Для получателей помощи, которые не являются пенсионерами, выплата будет проводиться через почтовые отделения по месту жительства. Выплата разовой помощи будет проведена в апреле текущего года по мере поступления финансирования на эти цели.

Если в период выплаты разовой помощи ко Дню Победы получателя не окажется дома, помощь можно будет получить до 30 сентября 2020 года. Для этого необходимо обратиться в управление труда и социальной защиты населения (г. Свердловск, ул. Пирогова, 9) и подать соответствующее заявление. Получение данного вида помощи по доверенности законодательством не предусмотрено.

Для получения разовой помощи ко Дню Победы обращаться в управление и предоставлять какие-либо документы гражданам не нужно. Начисления будут сделаны на основании данных, имеющихся в органах Пенсионного фонда ЛНР, военного комиссариата, Министерства внутренних дел,других учреждений.

По всем вопросам, касающимся выплаты разовой помощи ко Дню Победы, необходимо обращаться в управление труда и социальной защиты населения, кабинет 208.

**Евгения ПАВЛИКОВА,**
начальник отдела персонифицированного учета лиц льготных категорий управления труда и социальной защиты населения администрации г. Свердловска и Свердловского района

## О назначении соцподдержки на приобретение твердого топлива

Согласно действующему законодательству ЛНР право на получение социальной поддержки для приобретения твердого топлива имеют семь категорий граждан: ветераны войны; сельские педагоги, медики и фармацевты на пенсии; чернобыльцы 1,2 категории и вдовы таких лиц; многодетные семьи; шахтеры-пенсионеры ликвидированных, ликвидируемых государственных горных предприятий и вдовы таких лиц; шахтеры-пенсионеры горных предприятий, работа которых признана нецелесообразной; члены семей погибших защитников Отечества. Социальная поддержка выплачивается за счет средств Государственного бюджета один раз в год в сумме 7500 руб.

Для предоставления заявления и документов жителям города Свердловска необходимо обращаться в управление труда и социальной защиты населения, кабинет 208. Жители сел и поселков подают документы в отделы по жизнеобеспечению соответствующей территории.

Граждане, не относящиеся к категориям, имеющим право на получение социальной поддержки для приобретения твердого топлива, но нуждающиеся в обеспечении углем, могут подать соответствующее заявление для постановки на учет и обеспечения углем за счет международных гуманитарных миссий.

Администрацией Свердловска и района на основании поданных гражданами заявлений формируется заявка на обеспечение населения твердым топливом по гуманитарным программам. Заявка выполняется с учетом финансовых возможностей международных гуманитарных миссий.

С 16 марта управлением труда и социальной защиты населения начат прием граждан по вопросам назначения социальной поддержки на приобретение твердого топлива и для обеспечения твердым топливом по программам международных гуманитарных миссий.

**Евгения ПАВЛИКОВА,**
начальник отдела персонифицированного учета лиц льготных категорий управления труда и социальной защиты населения администрации г. Свердловска и Свердловского района

**Помним**

**СКОРБИМ**

**25 марта после тяжелой болезни ушел из жизни**

**ВЛАДИМИР МИХАЙЛОВИЧ ВИВДЕНКО**

Выражаем соболезнование семье и близким покойного.

**Одноклассники**

**СВЕТЛАЯ ПАМЯТЬ**

**Год назад, 3 апреля, внезапно оборвалась жизнь нашей коллеги**

**НАТАЛЬИ АЛЕКСАНДРОВНЫ ШМАТКОВОЙ**

Она была такой деятельной, энергичной, ей не сиделось на месте. В ней было столько оптимизма, жизнерадостности, Наталья Александровна говорила, что у нее сбываются все мечты. Отзывчивый человек – она не проходила мимо чужой беды, старалась помочь в трудную минуту. Была прекрасной женой, заботливой, любящей мамой и бабушкой.

Верим, что такой светлый человек обязательно попал в рай. Наталья Александровна всегда будет жить в наших воспоминаниях. В скорбную дату – наши искренние соболезнования ее родным и близким.

**Редакция «Восточного Донбасса»**

**СВЕТЛАЯ ПАМЯТЬ**

**1 апреля – 10 лет, как нет с нами дорогого мужа, отца**

**АНАТОЛИЯ НИКОЛАЕВИЧА БАТРАКОВА**

Невозвратная потеря.
Словно душу надломили…
До сих пор еще не верю,
Что ты где-то в звездной пыли.
Задувает в окна ветер.
От тебя он прилетает.
А тебя на этом свете
Не хватает… не хватает…
Ты в камне, цветах,
И конечно, в дожде.
В дыхании ветра,
В кругах на воде.
Травою зеленой взошел
Над землей…
Ты рядом. Ты с нами.
Ты – в сердце, живой.

**Жена, дети, внуки**

Надо знать

# Архивные документы – важны и каждому в определенный период времени – нужны

**■ Начальник архивного отдела администрации г. Свердловска и Свердловского района Наталья Борисовская ответила на вопросы, которые интересуют свердловчан**

**– Расскажите, пожалуйста, о полномочиях вашего отдела по данному направлению.**

– Архивный отдел является структурным подразделением администрации города Свердловска и Свердловского района ЛНР с правом юридического лица и работает в соответствии с Положением об архивном отделе. Одним из основных направлений деятельности нашего отдела является исполнение запросов граждан, а также предприятий, учреждений и организаций по тем архивным документам, которые находятся у нас на хранении.

**– Сколько у вас на хранении документов?**

– По состоянию на 25 марта 2020 г. – 43050 единиц хранения по 545 фондам: из них по личному составу – 27848 ед. хранения (442 фонда), постоянного хранения – 15202 ед. хр. (103 фонда).

**– Человеку необходима справка о подтверждении стажа работы и заработной платы. План его действий?**

– Обращается к нам в архивный отдел, предоставляет трудовую книжку, мы смотрим, есть ли у нас на хранении документы по данному предприятию, если есть – гражданин пишет заявление, в котором указывает конкретно, что ему необходимо подтвердить, копии паспорта и трудовой книжки – в обязательном порядке первый лист с фамилией, именем, отчеством и те листы трудовой книжки, на которых указано предприятие, по которому ему необходимо подтверждение.Более эффективнее, когда заявитель первоначально обращается в Пенсионный фонд, там специалист знакомится с его документами и выдает информационный лист, на котором указано конкретно, что необходимо подтвердить – общий стаж, льготный, заработную плату, по каким предприятиям, за какой период. Если заявитель обратился сразу к нам, мы исполнили его запрос, бывают случаи, что Пенсионный фонд может затребовать и другие подтверждающие документы, человек обращается повторно.

**– Гражданин обратился в архивный отдел, документов по данному предприятию на хранении нет. Что вы советуете обратившемуся в данном случае?**

– По многим предприятиям, учреждениям мы обладаем информацией по месту нахождения документов, т.к. согласно законодательной базе ЛНР, идентичные перерегистрированные предприятия, учреждения являются распорядителями документов периода Украины, мы указываем предприятие, учреждение с новым названием (если оно изменилось), предоставляем юридический адрес, телефоны, но бывают случаи, редко, конечно, что мы не в состоянии помочь человеку по причине отсутствия у нас информации.

**– Обращение в обязательном порядке должно быть лично в архив либо возможен вариант воспользоваться услугами почты?**

– В основном обращаются с личным обращением к нам, но можно и по почте, что практически в настоящий момент не применяется. Если и обращаются на расстоянии (Россия, Белоруссия и др.), по Интернету (по электронной почте) с указанием электронного адреса. Мы с помощью электронной почты переписываемся с заявителем, указываем, какие данные нам необходимы для исполнения запроса, если у нас нет документов по запрашиваемому предприятию, мы направляем запрос на то предприятие, если оно действующее, для исполнения (в основном это шахты). Если у нас документы находятся на хранении – обращение регистрируется, и в дальнейшем работа с ним ведется в установленном законодательством порядке. Ответ на запрос можем отправить по электронной почте, человек ознакомится с ним, если его все устраивает отправляем по «Луганскпочте», т.к. в электронном варианте он не будет иметь юридической силы, потому что документ должен быть официально оформлен, т.е. заверен «мокрой» печатью.

**– Что является основанием для подтверждения трудового стажа и заработной платы?**

– Для подтверждения трудового стажа основанием являются приказы по личному составу, приказы по основной деятельности, лицевые счета либо расчетно-платежные ведомости, трудовые договоры и соглашения.Архивная справка о заработной плате оформляется на основании лицевых счетов и расчетно-платежных ведомостей. Расчет заработка архивом не производится, указываются суммы, отраженные в архивном документе. При оформлении пенсии на льготных условиях, дополнительно предоставляем копии из архивных документов, а если конкретно – копии приказов о приеме, увольнении, переводе на другие работы, о сокращенном рабочем дне, о бесплатных отпусках, об аттестации труда, копии личной карточки и др. В обязательном порядке указываем все переименования предприятия. Если в архивном документе не совпадают фамилия, имя или отчество, или их отсутствие, указаны в сокращенном варианте, неточные названия – в тексте справки указываем: так значится в документе, других работников с данной фамилией, именем, отчеством за указанный период не значится.

**– Какие еще выдаете справки, по какой тематике?**

– Выдаем копии документов о несчастных случаях на производстве, о награждениях, архивные копии решений Свердловского, Червонопартизанского городских, сельских и поселковых советов, их исполкомов.

В основном – это о выделении земли, о продаже земельных участков, о предоставлении в аренду, об утверждении актов готовности на строительство, об оформлении права собственности, о переименовании улиц, перенумерации домов и др. У нас в наличии имеются трудовые книжки, которые не получены работниками при ликвидации предприятия либо при прекращении трудовой деятельности (продОРС, ОСУ №5, РМЗ, ООО «Южное», ШПУ №10 и по другим предприятиям треста «Свердловскшахтострой»), аттестаты об учебе в ущилищах (продОРС, ОСУ №5 и др.).

**– Вы остановились на физических лицах-гражданах, по каким вопросам к вам обращаются юридические лица?**

– Юридические лица-предприятия, учреждения, организации обращаются в основном по вопросам предоставления копий приказов о ликвидации предприятия, реорганизации, копий штатных расписаний, по объектам недвижимости – приватизации, о вводе в эксплуатацию зданий, сооружений, передачи их из одной формы собственности в другую и по др. направлениям деятельности. Очень важно, чтобы обратившиеся обладали информацией, в каком году совершались интересующие их действия, т.к. производить поиск в документах без ориентировочной даты просто не предоставляется возможным.

**– Каков порядок оформления справки?**

– Справка, выписка, копия оформляется на бланке архива, в конце справки указываем данные документов, которые явились основанием для составления (№ фонда, описи, дела, листов), подписываются вышеуказанные документы начальником отдела, исполнителем и заверяются гербовой печатью, регистрируются. Один экз. выдается заявителю, на втором заявитель расписывается, указывая дату в получении, второй экз. находится у нас в архиве.

**– Ваши справки платные или бесплатные?**

– Запросы исполняются бесплатно.

**– Какова тенденция – на увеличение или на снижение количества запросов по сравнению с другими годами?**

– С учетом того, что за период ЛНР (2015-2019 гг.) значительное количество предприятий прекратили свою деятельность, архивным отделом было принято 9214 архивных документов, что составляет 21% от общего количества документов, в основном, без ликвидации предприятий, как брошенные, юридически они называются «бесхозяйные», соответственно и количество запросов увеличилось. Для сравнения – в 2013 г. выдано 2239 справок, архивных копий, выписок; в 2018 г. – 6687, в 2019г. – 6950, увеличение по сравнению с 2013 г. – практически в три раза. По рейтингу выданных справок на протяжении 3 лет наш город занимает второе место после Луганска. Исходя из вышеизложенного – тенденция на значительное увеличение запросов и, соответственно,на их исполнение.

Основная задача работников архивного отдела администрации – это работать для людей и сохранять архивные документы нашего города и района.

**– Скажите, где ваш архив расположен, и график работы?**

– Мы находимся по адресу: Свердловск, ул. 8 Марта, 5 (район водоканала), тел. для справок: 2-65-74, 2-31-65.График работы: понедельник-пятница 8.00-17.00, перерыв 12.00-13.00. Пожалуйста, обращайтесь. Пользуясь случаем, я хочу обратиться к жителям города Свердловска и Свердловского района!

## Уважаемые свердловчане!

Если вы обладаете какой-либо информацией по месту нахождения архивных документов бывших предприятий, учреждений, организаций, сообщите нам. Ваша информация будет полезной, очень важной и востребованной, этим самым вы окажете помощь многим людям, а может, в дальнейшем и себе.

**Архивный отдел**

## Стоимость платных услуг, предоставляемых ГУП ЛНР «Редакция «Восточный Донбасс»

| № п/п | Перечень услуг | Стоимость (руб.) |
|---|---|---|
| 1. | Размещение строчного объявления некоммерческого содержания (не более 320 знаков или 16 кв.см) | 50,00 |
| 2. | Размещение строчного объявления некоммерческого содержания (не более 320 знаков или 16 кв.см) с дополнительным оформлением (рамка, выделение жирным шрифтом, курсивом и т.п.) | 60,00 |
| 3. | Размещение строчного объявления коммерческого содержания (не более 320 знаков или 16 кв.см) | 60,00 |
| 4. | Размещение строчного объявления коммерческого содержания (не более 320 знаков или 16 кв.см) с дополнительным оформлением (рамка, выделение жирным шрифтом, курсивом и т.п.) | 70,00 |
| 5. | Размещение рекламы с дополнительным графическим оформлением (разработка и дизайн макета) – 1 кв. см, на первой полосе | 20,00 |
| 6. | Размещение рекламы с дополнительным графическим оформлением (разработка и дизайн макета) – 1 кв. см, на внутренней полосе | 12,00 |
| 7. | Размещение рекламы с дополнительным графическим оформлением (разработка и дизайн макета) – 1 кв. см, на последней полосе | 16,00 |
| 8. | Размещение поздравления, благодарности, некролога, соболезнования (не более 54 кв. см) с фотографией | 100,00 |
| 9. | Размещение политической рекламы – 1 кв. см, на первой полосе | 20,00 |
| 10. | Размещение политической рекламы – 1 кв. см, на внутренней полосе | 12,00 |
| 11. | Размещение политической рекламы – 1 кв. см, на последней полосе | 16,00 |
| 12. | Публикация информационных материалов, сообщений – 1 кв. см, на первой полосе | 20,00 |
| 13. | Публикация информационных материалов, сообщений – 1 кв. см, на внутренней полосе | 12,00 |
| 14. | Публикация информационных материалов, сообщений – 1 кв. см, на последней полосе | 16,00 |

РЕКЛАМНЫЙ ОТДЕЛ:
2-25-76, 072-142-33-22,
ул. Энгельса, 29
zora.don@gmail.com

**Свердловская исправительная колония** объявляет набор на должность **начальника медицинской части-врача** – заработная плата от 20 000 рублей и выше, **врача-рентгенолога медицинской части** (0,5 ставки), а также **младших инспекторов отдела охраны; младших инспекторов отдела надзора и безопасности**. Заработная плата – от 13 000 рублей и выше, при необходимости обеспечение жильем. **Предприятию Свердловской ИК** на руководящую должность требуется **директор (мужчина, с высшим образованием)**.
**Обращаться по адресу:** Свердловск, п. Ленинский, ул. Профсоюзная, 16, тел.: 072-131-42-46, 072-129-25-10, 072-136-38-30.

**Продажа, аренда, обмен недвижимости и автотранспорта НЕ ПРИНИМАЮТСЯ**

ДОНБАСС

**Купон БЕСПЛАТНОГО объявления**

**ВНИМАНИЕ! Объявление должно заполняться печатными буквами, разборчиво, об одном предмете купли-продажи**

**Принимаются объявления ТОЛЬКО НЕКОММЕРЧЕСКОГО характера ТОЛЬКО НА БЛАНКЕ КУПОНА.**

Эта часть в газете не публикуется!

☐Продам
☐Куплю
☐Знакомства

Ф.И.О.:_____

Адрес:_____

Телефон:_____ Подпись:_____

Я,_____ **даю согласие на обработку моих персональных данных**

Текст объявления и куда обращаться (одна клетка — одна буква, между словами — пустая клетка):

Публикуется в порядке очередности

TAXI Brabus Plus
ФЛП Смышляева А. В. Св-во №23-0004514 от 10.03.2020
072-500-44-16
095-307-98-32
072-500-44-17, 072-500-44-15, 095-053-42-99
Реклама

## КОНКУРС
# Вы же, мои хорошие!

**У вас есть те, кого вы любите? Родители, супруги, дети и внуки, друзья, одноклассники, домашние питомцы – собака, кот, рыбка или птичка, черепаха или хомячок? Или любимый домашний цветок?**

Не скрывайте своей любви, присылайте нам их фотографии и получайте приз! Лучшие фоторабоы будут опубликованы на страницах «Восточного Донбасса».

Присылайте фотографии на электронную почту zora.don@gmail.com или в наши группы в соцсетях: https://vk.com/donbasseast и https://www.ok.ru/profile/571728388811.

**Не забудьте написать фамилию, имя, отчество и номер телефона и небольшой коментарий к тому, что происходит на фото**

Беседуют две вороны. Над ними проносится реактивный самолет.
– Слушай, – говорит одна, – почему эта птичка летает так быстро?
– Ну, милая, я бы посмотрела, как ты полетела, если бы тебе хвост подожгли!

• • •

Некрасивая дама наняла извозчика и встревоженно спросила:
– Ваша лошадь не понесет, она не пугливая?
– Ничего, садитесь, она не оглядывается.

• • •

Медведь, который 10 лет прожил с цыганами, не ложится в спячку, чтобы у него ничего не украли.

**Ползут два короеда внутри деревяшки. Один другому: – Дерево как дерево, а все: «Страдивари! Страдивари!».**

Размести свое объявление на нашем сайте doneast.su

Социальная реклама

Срочно нужна денежная помощь **Арине Сергеевне Обаленской**, 1996 года рождения, для проведения дорогостоящей операции по лечению онкологического заболевания.
**Для желающих помочь – номер карты Госбанка ЛНР: 2000 0053 4631 1959. Получатель – Екатерина Сергеевна Наконечная.**

**Военно-патриотический парк культуры и отдыха Народной милиции Луганской Народной Республики «Патриот», расположенный на территории бывшего аэропорта «Луганск», в связи с карантинными мероприятиями приостанавливает свою работу до особых указаний, о которых будет сообщено дополнительно.**

**7 апреля с 10.00 до 12.00**
начальник юридического отдела управления Пенсионного Фонда Луганской Народной Республики в городе Свердловске **Ольга Мальнова** проведет консультацию по «Skype» на тему: ***«Новый порядок рассмотрения обращений граждан Луганской Народной Республики»***.
**Электронный адрес Skype: sverdlovsk.pf**

**Забота**

# Доброе дело

В пятницу, 27 марта, Центр социально-психологической реабилитации детей принимал подарки

На улице нас встретила директор центра реабилитации Надежда Пономарева.

Гостей здесь ждут всегда, особенно с подарками. Ведь это дом, в котором живут дети. Центр для ребят, оставшихся без попечения родителей.

Под контролем частного предпринимателя Евгения Коршака несколько месяцев шел сбор вещей для детского центра. Получилось насобирать несколько коробок обуви для детворы, краску, бытовую химию и канцелярию. Все это приносили наши свердловчане, которые откликнулись на призыв Евгения в социальных сетях.

«Многие отреагировали на нашу просьбу помочь детям из этого центра. Магазин «Кари» передал нам много обуви, магазин «Пластилин» собрал коробку канцелярии и еще очень много предпринимателей и простых свердловчан приходили и приносили помощь. Спасибо вам всем огромное», – поделился с нами Евгений.

Здесь все вещи сразу становятся общими. Эти дети, как большая дружная семья: живут под одной крышей, подарки и любовь воспитателей делят поровну. Общая их мечта: поскорее стать взрослыми и самим дарить добро, в которое они так верят.

Предприниматель отметил, что это только начало сотрудничества с центром. В дальнейшем они планируют помогать еще. На очереди – стиральная машина, в которой центр очень нуждается.

**Алена БУДНИКОВА**

ДОНБАСС
Мы в эфире!
РЕКЛАМУ, объявления, поздравления на телеканале «ДВ»
вы можете заказать в редакции газеты «Донбасс Восточный» по адресу: Энгельса, 29
тел.: 2-25-76, 072-142-33-22

— Знаешь, почему белье при стирке всегда в пододеяльнике оказывается?
— Знаю. Раньше, когда были активаторные машинки, винт цеплял какую-то шмотку и рвал ее в лоскуты. Теперь такого нет, но белье боится и по старой памяти ныкается в пододеяльник.

ДОНБАСС Восточный

TAXI «ЛЮБИМОЕ» 050-61-61-579, 072-105-40-25
ФЛП Иваненко Н.А., св-во №23-0000822 от 06.02.2015