Онлайн-конференция о повышении уровня жизни в Республике с. 2

Прививка, сохраняющая жизни с. 8

Юные художники нарисовали сказки с. 28

Подписка 2021
ДОНБАСС
• Почта
Свердловск и район, индекс 90957
1 мес. 69,32 руб.
3 мес. 207,96 руб.
Другие города ЛНР, индекс 91418
1 мес. 75,82 руб.
3 мес. 227,46 руб.
• Предоплата в газете
IV кв. 169,00 руб.

Рекомендованная цена 15 рублей

ВОСТОЧНЫЙ ДОНБАСС

ДЛЯ СВЕРДЛОВЧАН О СВЕРДЛОВЧАНАХ

Свердловский городской еженедельник

№46 (9157)

СРЕДА, 17 ноября 2021 года

В поселке Ленинском благоустраивают территорию

■ 11 ноября началась обрезка деревьев, угрожающих проезжей части и линии наружного освещения в поселке Ленинском.

Сотрудники Свердловского коммунального предприятия «Комбинат коммунальных предприятий» и жители поселка, направленные на работу территориальным отделением Республиканского центра занятости ЛНР в г. Свердловске, принялись за подготовку территории к зимнему периоду. Им предстоит обрезать сухие ветви, погрузить и вывезти их за пределы парковой зоны. Всего планируется «подстричь» 49 деревьев.

Отдел по обеспечению жизнедеятельности поселка Ленинский постоянно работает над благоустройством территории. По словам начальника отдела Александра Яцюка, уже прошли мероприятия по обрезке поросли, покосу травы вдоль тротуаров, ликвидации стихийных свалок, ремонту детской площадки, уборке территории на Братской могиле советских воинов и многому другому. Теперь настал черед аварийно-опасных деревьев.

Анна ПИСКОВА

Владимир Путин подписал Указ об оказании гуманитарной поддержки населению ДНР и ЛНР

Президент РФ Владимир Путин подписал Указ об оказании гуманитарной поддержки населению отдельных районов Донецкой и Луганской областей Украины. Документ опубликован в понедельник, 15 ноября, на официальном портале правовой информации.

Как отмечается в Указе, решение об оказании поддержки было принято «в целях защиты прав и свобод человека и гражданина, оказания гуманитарной поддержки населению отдельных районов Донецкой и Луганской областей Украины и недопущения дальнейшего снижения уровня жизни в условиях продолжающейся экономической блокады и ухудшения ситуации в результате распространения новой коронавирусной инфекции».

Владимир Путин поручил правительству в месячный срок принять ряд мер, смягчающих условия для допуска на российские рынки товаров из Донецкой и Луганской Народных Республик. Речь идет в том числе об участии таких товаров в госзакупках наравне с российскими, следует из Указа Главы государства.

«Правительству РФ в месячный срок обеспечить в порядке исключения на период до политического урегулирования ситуации в отдельных районах Донецкой и Луганской областей Украины на основании Минских соглашений допуск на равных условиях с товарами российского происхождения товаров, происходящих из указанных районов, в целях осуществления закупок товаров для обеспечения государственных и муниципальных нужд и закупок товаров отдельными видами юридических лиц», – говорится в документе.

Глава ЛНР поблагодарил Россию за поддержку

«Пока «сограждане» обстреливают нашу территорию – братский народ России снова протягивает руку помощи и оказывает гуманитарную поддержку, так необходимую Донбассу. Жители ЛНР благодарят Президента России за подписание соответствующего Указа!» – написал Глава ЛНР Леонид Пасечник на своей странице в сети микроблогов Twitter.

Вдова военнослужащего Народной милиции ЛНР при поддержке Леонида Пасечника получила квартиру

По поручению Главы Республики его советник Марина Филиппова вручила в Кировске ключи от квартиры и документы на жилье вдове погибшего от украинской агрессии военнослужащего Народной милиции ЛНР.

В июне этого года всю нашу Республику потряс акт невиданной жестокости со стороны Вооруженных сил Украины. 11 июня диверсионная группа ВСУ, проникнув на нашу территорию, в районе населенного пункта Голубовское застрелила пятерых военнослужащих Народной милиции ЛНР.

Среди тех, кто понес невосполнимую утрату, вдова Ольга Уварова – мама троих детей, носившая под сердцем четвертого ребенка. Женщина ждала появления сына со дня на день. Маленький Артемка родился, когда его папы уже не было в живых.

16 ноября в жизни семьи произошло важное событие – советник Главы Республики Марина Филиппова вручила вдове погибшего военнослужащего ключи от квартиры.

– Глава Республики Леонид Иванович Пасечник очень проникся той трудной ситуацией, в которой оказалась эта семья. Поэтому было найдено решение данной проблемы, – отметила Марина Викторовна, подчеркнув, что при решении таких вопросов во главу угла всегда ставится благополучие детей.

Советник Главы Республики рассказала, что в жилье, в котором Ольга проживала до этого с детьми, не было нормальных бытовых условий. Поэтому по поручению Главы Республики Администрацией города Кировска была найдена трехкомнатная квартира из городского жилищного фонда. Закупленные по поручению Главы Республики материалы позволили выполнить ремонт, который произвели городские коммунальные предприятия. Глава города Виктория Сергеева отметила, что без этой поддержки Администрация не смогла бы предоставить квартиру семье, потерявшей кормильца.

Марина Филиппова поздравила кировчан с новосельем и пожелала всем уюта и тепла в новом жилье.

Ольга Уварова была тронута оказанной ей помощью, а также поздравлениями и подарками.

▶ **У семьи Уваровых новоселье**

– Спасибо Главе Республики Леониду Ивановичу Пасечнику за предоставление нашей семье благоустроенной квартиры. Сами бы мы никогда этот вопрос не решили.

Отвечая на вопросы журналистов, советник Главы ЛНР подчеркнула, что помощь нуждающимся семьям, особенно проживающим на прифронтовых территориях, будет продолжаться. В ближайшее время решится вопрос о выделении жилья и многодетной семье Мазур из поселка Донецкого, которая также пострадала от военной агрессии Украины.

Наталья НЕЧАЙ

Уважаемые ветераны и работники налоговой службы!

Поздравляю вас с профессиональным праздником – Днем работника налоговых органов!

Налоговое ведомство выступает гарантом экономической и социальной стабильности в Республике. Своевременное поступление налогов является важной составляющей развития инфраструктуры, повышения благосостояния населения.

Сегодня налоговая служба внедряет новые методы и подходы в работе, выполняет важную и ответственную задачу – выстраивание баланса финансовых интересов нашего государства, бизнеса и граждан. От вашей грамотной и слаженной работы во многом зависит устойчивое пополнение бюджетных доходов, успешное решение насущных социальных проблем, эффективная реализация приоритетных проектов.

Искренние желаю крепкого здоровья, благополучия вам и вашим близким, успешной и стабильной работы на благо Отчизны.

Председатель Государственного комитета налогов и сборов Луганской Народной Республики Сергей БОРОДИН

Минюст запустил систему электронной очереди регистрации прав на недвижимость

Министерство юстиции ЛНР с 15 ноября запустило систему электронной очереди для подачи документов в отделы государственной регистрации прав на недвижимость в городах и районах Республики. И с этой же даты прекратило телефонную запись на подачу документов в отделы государственной регистрации прав на недвижимость и выдачу талонов в порядке живой очереди. Об этом на брифинге сообщил начальник отдела государственной регистрации прав на недвижимое имущество, их обременений и технической инвентаризации департамента государственной регистрации Минюста Владислав Левищев.

Он отметил, что выданные талоны и уже существующая запись не аннулируются. Жители ЛНР, которые получили талон на подачу документов либо записались по телефону, могут приходить на то время, которое им было назначено.

«Отдельное внимание следует уделить самой системе электронной очереди, размещенной на портале под названием «Моя недвижимость». Перейти на него можно через официальный сайт Министерства юстиции, нажав на баннер «Регистрация недвижимости», – пояснил начальник отдела. Портал «Моя недвижимость» позволит получить талон на подачу документов, заполнить заявление в электронной форме, ознакомиться с необходимым пакетом документов, автоматически сформирует и заполнит бланк для оплаты госпошлины в Государственном банке ЛНР.

Представитель Минюста разъяснил порядок регистрации:

• требуется номер телефона мобильного оператора «Лугаком», на который придет код подтверждения;

• после его введения необходимо заполнить все соответствующие поля в появившемся окне;

• далее – выбрать пункт «Получить талон на оказание услуг»;

• в появившемся окне необходимо выбрать нужную услугу. К примеру, государственную регистрацию;

• вам будет предложен выбор регистрации права собственности либо регистрация вещных прав. Если вам нужна регистрация, к примеру, аренды, необходимо выбрать регистрацию вещных прав. Если вам нужна регистрация права собственности, необходимо выбрать регистрацию права собственности.

Для примера выберем регистрацию права собственности:

• появившееся окно предложит следующий выбор: государственная собственность, муниципальная собственность, частная собственность и особые случаи регистрации. Отдельно отметим особые случаи регистрации. Если у вас объект незавершенного строительства, отказ от права собственности, новый объект, реконструкция либо иной не типичный случай, необходимо выбрать именно этот пункт.

К примеру, вы только приобрели недвижимость или владеете ею длительное время, но еще не зарегистрировали свое право собственности в ЛНР при условии, что никаких перепланировок и реконструкций не производилось, вам необходимо выбрать пункт «Частная собственность»;

• в появившемся окне нужно выбрать населенный пункт, в котором находится недвижимость, после чего онлайн заполнить заявление;

• исходя из того, какая услуга выбрана, программа сама сгенерирует необходимый пакет документов для подачи заявления;

• ниже перечня документов находятся реквизиты и стоимость платной услуги, а также пункт, позволяющий одновременно подать документы на получение информационной справки для совершения нотариального действия.

Если вам необходимо подать документы одновременно и на информационную справку для совершения нотариального действия, следует поставить галочку в соответствующем поле, после чего также заполнить онлайн заявление;

• после заполнения заявления нужно выбрать пункт «Сохранить»;

• появившееся окно позволяет выбрать любую удобную дату и время при условии, что они свободны. Свободные даты и время будут активны, в то время как нерабочие дни, занятые даты и время будут неактивны;

• в результате проделанных действий формируется талон на подачу документов и их перечень, заявление, заполненный бланк для оплаты услуги в Госбанке.

«Как и ранее, лица, включенные в перечень граждан, для которых прием документов для государственной регистрации прав на недвижимое имущество и предоставления информации о таких правах осуществляется в порядке льготной очереди, лица, у которых остаток срока действия технического паспорта составляет менее 90 календарных дней, и совладельцы их недвижимости имеют возможность подать документы без предварительной записи. Это означает, что им не требуется регистрироваться на портале «Моя недвижимость», – отметил Владислав Левищев. Он уточнил, что этим людям следует обращаться непосредственно в отделы государственной регистрации прав на недвижимость, где сотрудники сами сформируют талон, заполнят заявление, и они смогут сразу либо в ближайшее время подать документы.

«Портал «Моя недвижимость» поможет быть в курсе всех актуальных новостей законодательства в сфере государственной регистрации прав на недвижимость», – добавил начальник отдела.

Проживающие в ЛНР граждане РФ с 15 ноября смогут оформить СНИЛС только в России

«С 15 ноября жители ЛНР, имеющие гражданство Российской Федерации, желающие оформить СНИЛС и получить подтвержденную учетную запись на портале «Госуслуги РФ», могут сделать это только путем личного обращения в Многофункциональные центры предоставления государственных и муниципальных услуг (МФЦ) или отделения Пенсионного фонда (ПФР) РФ на территории Российской Федерации», – проинформировали в МВД ЛНР.

Местонахождение, график работы, необходимые документы, порядок обращения в МФЦ и ПФР РФ для оформления СНИЛС и подтвержденной учетной записи на портале «Госуслуги РФ» можно узнать на официальных сайтах МФЦ и ПФР РФ.

«При этом процедура оформления СНИЛС и подтвержденной учетной записи на портале «Госуслуги РФ» не изменилась для лиц, не имеющих российского гражданства. Прием документов продолжит осуществляться в ранее установленном порядке одновременно с подачей документов на получение гражданства Российской Федерации», – отметили в ведомстве.

Перечень необходимых документов, порядок обращения в подразделения миграционной службы МВД ЛНР можно узнать на официальном сайте Министерства внутренних дел ЛНР.

Госбанк ЛНР отменил комиссию при пополнении личных карт в отделениях и терминалах

С 15 ноября при пополнении банковских карт («Личная») в отделениях и терминалах самообслуживания Государственного банка Луганской Народной Республики комиссия будет составлять 0% за пополнение карточного счета для зачисления личных средств владельцем платежной карты.

Сезон проходит в 11 охотничьих угодьях Республики

«На сегодняшний день на территории Луганской Народной Республики закреплено уже 11 охотничьих угодий площадью более 350 тыс. га, на которых разрешено проведение охоты в охотничий сезон 2021-2022 года. Это ГУП ЛНР «Ивановское лесоохотничье хозяйство», ЧСП Агрофирма «Союз», ГУП ЛНР «Свердловское лесоохотничье хозяйство», ООО «Медведь», ОО «Охотников Краснодона», ОО «Союз охотников Луганщины», ОО «Клуб Охотник», Антрацитовская районная организация «Общество охотников и рыболовов», ЧСП «Провалье», «Свердловская общественная организация охотников и рыболовов» и общественная организация «Славяносербская районная организация охотников и рыболовов», – рассказал начальник управления развития лесного хозяйства Минприроды ЛНР Александр Бурлака.

Напоминаем, что охотничий сезон начался 14 августа 2021 года и продлится по 27 февраля 2022 года включительно.

Архиепископ Ровеньковский и Свердловский Аркадий посетил храмы нашего города и района

В пятницу, 5 ноября, управляющий Ровеньковской епархией архиепископ Аркадий возглавил богослужение в храме Святых апостолов Петра и Павла в Свердловске.

В ноябре Церковь чтит праздник иконы Божьей Матери «Всех скорбящих Радость», а приход празднует 30-летие основания храма и 20-летие его освящения. По окончании литургии владыка обратился к прихожанам с проповедью, напоминая о великой любви к нам Пресвятой Богородицы, о Ее материнской заботе и помощи всем, призывающим Ее, о том, что мы должны жить по-христиански, не беспечно, молиться, соблюдать посты, быть милостивыми и терпеливыми друг к другу.

После богослужения его высокопреосвященство посетил храмы: строящийся в городе – Святого Иоанна Предтечи, и Всех святых – в пос. Шахтерский.

Елена БЕСЕДИНА

▶ **Архиепископ Аркадий в храме Всех святых**

Как платят пенсии

По состоянию на 16 ноября Государственным учреждением Луганской Народной Республики – Управлением Пенсионного фонда Луганской Народной Республики в городе Свердловске и Свердловском районе профинансированы пенсии: 4-19 выплатное число получателям через почтовые отделения, 4-17 выплатное число получателям через банковские учреждения. Профинансированы помощь на погребение и недополученная пенсия умершего пенсионера, пенсии военнослужащим, алименты и удержания из пенсий, пенсии осужденным.

Уважаемые ветераны и работники налоговой службы!

Примите искренние поздравления с вашим профессиональным праздником!

Налоговая служба — это финансовая опора Луганской Народной Республики, которая во многом определяет социально-экономическую стабильность региона. От вашей работы зависит пополнение бюджетов всех уровней, развитие инфраструктуры, а в конечном итоге – благосостояние граждан, социальная стабильность в обществе.

Ваш высокий профессионализм, ответственный подход к делу, настойчивость и целеустремленность позволяют успешно справляться с серьезными задачами, которые стоят перед налоговой службой.

Выражаю благодарность за ваш нелегкий труд, который направлен на развитие и процветание Луганской Народной Республики! Желаю профессиональных успехов, сознательных налогоплательщиков, мира, здоровья, благополучия вам и вашим близким!

Депутат НС ЛНР,
Генеральный директор ГУП ЛНР
«РТК «ВОСТОКУГОЛЬ» Константин СКРЫПНИК

Уважаемые сотрудники и ветераны налоговой службы! Поздравляю вас с профессиональным праздником!

Ваша служба является одним из важнейших государственных дел и направлена на обеспечение финансовой дисциплины, экономической и социальной стабильности не только нашего региона, но и Республики в целом. Благодаря вашей кропотливой работе закладываются основы положительного инвестиционного климата, пополняется бюджет, улучшается качество жизни наших граждан. Ваш упорный труд позволяет нашим жителям быть уверенными в завтрашнем дне.

Хочу выразить вам слова благодарности за высокий профессионализм, преданность делу, компетентность и принципиальность в вопросах реализации налогового законодательства; за умение решать сложные задачи, которые важны для развития и благополучия жителей Свердловска и Свердловского района.

В этот день примите искренние поздравления и пожелания успехов в профессиональной деятельности, неиссякаемой энергии и крепкого здоровья.

Пусть в ваших семьях всегда царит любовь и взаимопонимание.

Глава Администрации г. Свердловска
и Свердловского района
Андрей СУХАЧЕВ

Школа №9 работает в штатном режиме

9 ноября главный специалист управления образования Администрации Свердловска и района Татьяна Гончарова и начальник хозяйственной группы при управлении образования Наталья Слесарева посетили Свердловскую среднюю школу №9 имени воина-интернационалиста Александра Голубкова.

Исполняющая обязанности директора образовательного учреждения Татьяна Дубогрей обсудила с гостями очно-заочный режим работы начальной школы, ход дистанционного обучения в 5-11 классах и соблюдение температурного режима в учреждении. «Сбоев подачи тепла не наблюдается, санитарно-температурный режим в классах составляет от 18 до 21 градуса тепла. Школа работает в штатном режиме», – рассказала она.

В рамках реализации Государственной целевой программы «Поддержание в надлежащем состоянии объектов жилого фонда и социальной сферы Луганской Народной Республики на 2020-2024 годы» в школе в июле этого года модернизирована мини-модульная котельная с заменой котлов.

Антон ШАЦКИЙ

Субботники в поселках Володарск и Ленинский

Приближаются холода, и жители нашего района спешат навести порядок в своих населенных пунктах. 8 ноября активисты Володарского первичного отделения Свердловского территориального отделения Общественного движения «Мир Луганщине» провели субботник в своем поселке. Они убрали территорию возле памятника Неизвестному солдату от мусора и сорняков, собрали опавшую листву, расчистили прибрежную территорию Володарского пруда от несанкционированной свалки.

– Мы очень любим свой поселок и регулярно проводим такие субботники, тем самым подаем пример подрастающему поколению. Приятно приносить пользу и видеть результаты нашей работы, – отметила председатель Володарского первичного отделения Оксана Калюжная.

На следующий день, 9 ноября, провели субботник в своем поселке активисты Ленинского первичного отделения Свердловского территориального отделения Общественного движения «Мир Луганщине». Они убрали от мусора и сорняков территорию на Братской могиле советских воинов, спилили поросль, собрали опавшую листву, избавились от несанкционированной свалки.

– Для нас это знаковое место, и мы постоянно проводим здесь субботники. Местные жители всегда готовы принять участие в мероприятиях по благоустройству родного поселка, – сказал активист Ленинской первичной ячейки ОД «Мир Луганщине», начальник отдела по обеспечению жизнедеятельности поселка Александр Яцюк.

Николай ЕНИН

На территории Свердловского района – два пункта обогрева

Отдел по вопросам ЧС, ГЗН, ОТ и ОС сообщает: по распоряжению главы Администрации города и района созданы и работают два пункта обогрева.

Цель их создания – обеспечить безопасность жизнедеятельности в зимний период, предупредить травмирование и гибель населения на территории региона в случае неблагоприятных погодных условий. Пункты обогрева расположены в Червонопартизанске (пл. Ленина, 5, управление по обеспечению жизнедеятельности) и пос. Бирюково (ул. Ленина, 110, амбулатория).

Анна ПИСКОВА

Первые среди «первичек»

15 ноября в малом зале Администрации Свердловска и района прошло заседание конкурсной комиссии первого этапа Республиканского конкурса «Лучшее первичное отделение Общественного движения «Мир Луганщине». «Первички» Свердловска и района оценивали по качеству проведения мероприятий, участию в мероприятиях Республиканского исполкома движения, увеличению количества членов первичного отделения ОД «Мир Луганщине», наличию информационного стенда Общественного движения, освещению деятельности первичного отделения в СМИ.

О работе первичных отделений Свердловского территориального отделения ОД «Мир Луганщине» рассказала руководитель исполкома теротделения Анна Чикулдаева. Сегодня первичные отделения – это фундамент общественного движения. Их задача – защищать интересы людей и выступать посредниками между представителями власти и гражданами Луганской Народной Республики. Активисты «первичек» вовлекаются в общественную деятельность, информируют население о деятельности ОД «Мир Луганщине и важных событиях, происходящих в Республике. Они работают с общественными организациями, различными учреждениями и предприятиями, что позволяет оказывать реальную помощь в решении острых вопросов, возникающих в различных сферах.

Активисты поддерживают жителей, которые оказались в трудной жизненной ситуации, пожилых людей, многодетные семьи, семьи, в которых есть инвалиды – собирают для них продуктовые наборы, одежду. Благодаря общению с людьми, работники «первичек» узнают о том, что волнует жителей, в чем они нуждаются. Кроме того, активисты работают над благоустройством населенных пунктов – проводят субботники, облагораживают дороги, разбивают цветники, приводят в порядок скверы и памятники. Также они участвуют в мероприятиях, направленных на патриотическое воспитание, митингах-реквиемах, акциях и др.

«Многим близки наши цели и задачи – развитие молодой Республики и рост благосостояния ее граждан, – заметила Анна Чикулдаева. – Местные жители активно присоединяются к нашему движению в период реализации акции «Рука помощи», инициированной Главой ЛНР, создают волонтерские отряды, которые оказывают помощь жителям».

Победителем первого этапа конкурса стало первичное отделение ОД «Мир Луганщины» Червонопартизанска. «Первичке» выпала честь представлять нашу территорию в финале. Им предстоит снять ролик о работе отделения, который отправят конкурсной комиссии Республиканского исполкома, и по-участвовать в дебатах. Финал конкурса, где назовут три лучших первичных отделения Общественного движения Республики, пройдет в конце года.

Антон ШАЦКИЙ

Учимся на примере героев

В музее Комсомольской общеобразовательной школы имени Михаила Григорьева под эгидой проекта «Мы помним!» Общественного движения «Мир Луганщине» 10 ноября прошла экскурсия, посвященная Международному дню против фашизма, расизма и антисемитизма.

Экскурсию провел активист проекта «Мы помним!» Вильдан Тинчурин. Он рассказал школьникам о жизни и гибели земляка Миши Григорьева, участника молодежной подпольной организации «Молодая Гвардия». В музейной комнате дети с интересом осмотрели вещи, которые принадлежали юному герою-подпольщику.

▶ **В музее Комсомольской школы**

– Мы должны сохранить эту память, чтобы подобное никогда не повторилось, и должны учиться на примере героев-молодогвардейцев, знать историю нашего края, – отметил Вильдан Тинчурин.

Николай ЕНИН

Глава Администрации встретился с работниками исполкома территориального отделения ОД «Мир Луганщине»

8 ноября прошла плановая встреча главы Администрации Свердловска и района, председателя Свердловского территориального отделения ОД «Мир Луганщине» Андрея Сухачева с работниками исполкома теротделения.

На ней присутствовали руководитель исполкома Анна Чикулдаева, работник исполкома Алесия Харинова и председатель городской организации ветеранов и координатор проекта «Забота о ветеранах» в Свердловске Наталья Ершова.

На встрече обсудили текущие вопросы деятельности Свердловского теротделения ОД «Мир Луганщине», проведение мероприятий с учетом ограничений, введенных Чрезвычайной санитарно-противоэпидемической комиссией при Правительстве ЛНР. Уделили внимание и Программе социально-экономического развития ЛНР на 2022-2024 годы, ее основным блокам, росту зарплат и соцстандартов.

«Необходимо рассказывать нашим жителям об основных моментах Программы, чтобы они были в курсе изменений в различных сферах жизнедеятельности Республики, которые вскоре будут реализованы. Это очень важно», – подчеркнул Андрей Сухачев.

Анна ПИСКОВА

Онлайн-конференция о повышении уровня жизни в Республике

В среду, 10 ноября, Общественная палата ЛНР провела в онлайн-формате третий круглый стол «Донбасс-2024», посвященный обсуждению Программы социально-экономического развития ЛНР на 2022-2024 годы.

Фото Дмитрия Бронзы

▶ Свердловчане – участники круглого стола

В конференции участвовали представители Краснодона, Ровеньков и Свердловска. Наш город представляли первый заместитель главы Администрации Свердловска и района Анатолий Мартынюк, председатель комиссии по вопросам ЖКХ, строительства, дорогам и энергетике Общественной палаты ЛНР, председатель Свердловской территориальной организации профсоюза работников угольной промышленности ЛНР Александр Елецкий, член этой комиссии Алесия Харинова, руководитель исполнительного комитета Свердловского территориального отделения ОД «Мир Луганщине» Анна Чикулдаева, активист общественного движения Ирина Заверуха, и. о. начальника отдела экономики горрайадминистрации Юлия Малько. Главной темой обсуждения стало повышение уровня жизни в Республике.

«Мы привлекаем к обсуждению специалистов из различных сфер, и большинство из них отмечают, что указанные в программе развития ЛНР до 2023 года «Наш выбор» изменения уже воплощены в жизнь, – сказал Председатель Общественной палаты ЛНР Алексей Карякин. – Параллельно с этим уже работает новая программа, которая позволит расширить спектр возможностей для многих наших граждан. Обсуждению данной темы уделено много внимания. Хотелось бы подчеркнуть, что делается это для того, чтобы выявить те моменты, которые непонятны населению, объяснить, к чему мы идем, чего пытаемся достигнуть. Сегодня мы обсудим, как Программа 2022-2024 повлияет на ведущие сферы деятельности Республики». Он добавил, что Программа-2024, в том числе, включает в себя решение проблем в сфере жилищно-коммунального хозяйства, создание новых рабочих мест.

Кандидат политических наук, член Общественной палаты ЛНР, руководитель центра социологических исследований «Особый статус» Александр Проценко напомнил участникам круглого стола о том, что многие социальные стандарты в Республике в последние годы значительно выросли: «В силу сложившихся обстоятельств и потрясений мы привыкли концентрировать внимание на негативных сторонах жизни общества. Однако следует отметить, что рост благосостояния населения постепенно набирает обороты, предоставляя новые возможности для наших земляков, – сказал политолог. – Это не идет ни в какое сравнение с тем, что мы наблюдали несколько лет назад, оглядываясь на ситуацию на Украине. Убежден, что, опираясь на тезисы Программы развития ЛНР на 2022-2024 годы, мы сможем улучшить многие жизненно важные показатели».

Представители организаций здравоохранения, образования, социальной защиты и других сфер деятельности обсудили проблемы каждой территории, которые будут решены в рамках Программы.

Первый заместитель главы Администрации Свердловска и района Анатолий Мартынюк, выслушав представителей других территорий, отметил: «Наша задача – реализовывать Программу-2024 на благо наших территорий и жителей Республики. Послушав наших коллег из Ровеньков и Краснодона, отмечу, что наши проблемы достаточно похожи, поэтому и решаем мы их сообща. Мы поддерживаем Программу и приложим максимум усилий, чтобы решить задачи, которые стоят перед нами».

Председатель комиссии по вопросам ЖКХ, строительства, дорогам и энергетике Общественной палаты ЛНР Александр Елецкий рассказал, что Программой социально-экономического развития Республики на 2022-2024 годы предусмотрены изменения в социальной и промышленной сфере, агропромышленном комплексе и в угольной отрасли, которая является приоритетной для Республики.

«Ожидается повышение зарплат работникам угледобывающей сферы. Рост заработной платы будет проходить на фоне увеличения добычи, – подчеркнул Александр Борисович. – Программой предусмотрено, что добыча повысится примерно в 1,9 раза. Для ее увеличения необходимо модернизировать производство. Предусмотрела выделение 3 млрд руб на развитие угольной промышленности. Сюда входит модернизация, улучшение охраны труда и условий работы сотрудников».

Участники онлайн-встречи отметили, что реализация социально-экономической программы до 2024 года повысит благосостояние жителей Республики. Проанализировав результаты за предыдущие годы, уже можно говорить о положительной динамике: повышение зарплат, пенсий, социальных пособий, ремонт дорог и жилых многоэтажных домов, техническое обеспечение медицинских учреждений, которое особо важно в период пандемии.

Елена БЕСЕДИНА

Единый экономический совет решает таможенные вопросы

8 ноября были опубликованы три решения Единого экономического совета за подписями Главы ЛНР Леонида Пасечника и Главы ДНР Дениса Пушилина.

О внесении изменений в Протокол о едином таможенно-тарифном регулировании

Товары для использования в собственном производственном процессе в качестве запасных частей, комплектующих или в целях переработки товаров, страной происхождения/производства/изготовления которых является третья страна, должны быть приобретены по внешнеэкономическим контрактам, расчеты по которым осуществляются в безналичной форме. Они должны быть использованы по целевому назначению в течение трех месяцев с даты их выпуска в свободное обращение. В отдельных случаях на основании заключений уполномоченных органов Сторон в отношении товаров, применяемых в длительных технологических циклах производства, могут быть установлены более продолжительные сроки целевого использования товаров.

Готовая продукция, произведенная с использованием товаров, в отношении которых предоставлена тарифная льгота, должна быть реализована исключительно за безналичный расчет. Хозяйствующие субъекты обязаны ежеквартально до 20 числа месяца, следующего за отчетным кварталом, представлять в контролирующие органы отчетность о целевом использовании товаров, в отношении которых предоставлены тарифные льготы. За непредставление или несвоевременное представление отчетности о целевом использовании товаров, в отношении которых предоставлена тарифная льгота, хозяйствующие субъекты несут ответственность в виде наложения штрафной (финансовой) санкции в размере 50 тыс руб.

Хозяйствующий субъект вправе реализовывать, утилизировать, списывать товары, в отношении которых предоставлена тарифная льгота, после представления листа корректировки к таможенной декларации с начислением сумм ввозной таможенной пошлины. В отношении хозяйствующего субъекта, которому была предоставлена тарифная льгота, использовавшего товары не по целевому назначению либо допустившего нарушения, накладывается запрет на применение тарифной льготы на 12 месяцев. В случае неуплаты в добровольном порядке сумм ввозной таможенной пошлины они подлежат взысканию.

Правительства Сторон вправе установить запрет на вывоз товаров в третьи страны. Контролирующими органами являются: Министерство доходов и сборов ДНР, Государственный таможенный комитет ЛНР. До 1 декабря 2021 года статус производителей в определенных сферах хозяйствования подтверждается путем представления в таможенный орган гарантийного письма. Тарифная льгота применяется исключительно на первом этапе формирования единого экономического пространства.

Как отметил заместитель Председателя Народного совета ЛНР Андрей Сопельник: «На данном этапе между Республиками устранены препятствия, касающиеся перемещения товаров, без применения таможенного декларирования и государственного контроля».

О внесении изменений в Общий таможенный тариф

До 30 ноября 2021 года включительно приостановлено действие ставок ввозной таможенной пошлины Общего таможенного тарифа на товары, классифицируемые кодами 8703 40 709 1, 8703 40 709 2, 8703 40 709 8, 8703 40 709 9, 8703 40 809 8, 8703 40 809 9, 8703 60 709 1, 8703 60 709 2, 8703 60 709 8, 8703 60 709 9, 8703 60 809 8, 8703 60 809 9 единой Товарной номенклатуры внешнеэкономической деятельности Евразийского экономического союза. На этот срок в отношении указанных товаров действуют ставки ввозных таможенных пошлин, установленных законодательством Сторон.

Заместитель Председателя Народного совета ЛНР Андрей Сопельник пояснил: «Сейчас ведется активная работа по синхронизации законодательства между Республиками. На данный момент разрабатывается проект закона «О таможенном регулировании», главной задачей которого является установление единых норм в таможенной сфере, как ЛНР, так и ДНР».

Об утверждении Протокола о таможенном сопровождении между таможенными органами

Утвержден Протокол о сопровождении между таможенными органами Сторон.

«8 ноября 2021 года Решением Единого экономического совета был подписан Протокол «О таможенном сопровождении между таможенными органами Сторон, – рассказал заместитель Председателя Народного совета ЛНР Андрей Сопельник. – Правительствам Луганской и Донецкой Народной Республики поручено обеспечить разработку и принятие в срок до 1 декабря 2021 года Порядков создания и ведения Реестров производителей, Порядков выдачи заключений об установлении сроков целевого использования товаров, превышающих три месяца, Порядков представления отчетности о целевом использовании товаров, в отношении которых предоставлены тарифные льготы. Этот протокол определяет принципы и порядок осуществления таможенного сопровождения на единой таможенной территории. Хотелось бы подчеркнуть то, что Протоколом были установлены единые тарифы ВЭД, которые также соответствуют тарифам Евразийского Экономического Союза».

Анна ГАЙВОРОНСКАЯ

Тяжелый выбор Киева: принимать беженцев или строить стену

Эксперт по внешнеполитическим вопросам фракции Социал-демократической партии в Бундестаге Нильс Шмид предложил открыть контролируемый путь для мигрантов в Польшу и привлечь Украину к решению проблемы беженцев на границе с Республикой Беларусь.

Зеленский тут же собрал СНБО, чтобы выработать достойный ответ коварным планам Евросоюза. И «достойник» был найден и дал суровый ответ. «У нас на заседании СНБО этот вопрос мы рассматривали – это заявление господина Шмида. У нас есть предложение социал-демократам в Германии взять их (беженцев в Республике Беларусь – ред.) себе домой по 2, по 3, по 5», – так и заявил секретарь СНБО Алексей Данилов.

А глава МВД Украины Денис Монастырский заявил, что Украина усиливает охрану границы с Республикой Беларуссь: задействуют пограничников, нацгвардейцев и привлекут силы территориальной обороны.

Тут и Ярош подоспел. «Эге-ге-гей! – воззвал он к своим «побратимам». – Давайте-ка поможем Польше отбиваться от страшной «навалы», которую инспирировали враги демократии. Собирайтесь и будьте на связи, в любой момент может быть объявлен общий сбор!». Вот в Польше обрадуются, когда их злейшие враги – бандеровцы придут их защищать.

И напоследок. Бывший премьер Украины Арсений Яценюк призвал построить стену на границе с Республикой Беларусь. А уж он-то знает толк в разнообразных стенах на границах. Еще в 2014 году строил подобную на границе с Россией. Стены, правда, нет, но у Яценюка зато появился миллиард долларов. Так что вполне возможно, что украинские власти поддержат яценюкову идею. Каждому хочется иметь миллиард.

А беженцы? Ну, то такое…

Доскакались: горькое прозрение майданных скакунов

Не прошло и восьми лет, как украинские депутаты начали что-то подозревать. На заседании экономического комитета Верховной рады Украины они приняли рекомендации для правительства о пересмотре соглашений об ассоциации с Европейским союзом, так как они не компенсируют ущерб от потери российского рынка. Экономическая часть соглашения об ассоциации Украины и ЕС невыгодна для украинской стороны, прозрели в Верховной Раде.

«У нас хронический дефицит торгового баланса с ЕС даже без учета реверсных поставок газа. И структура экспорта — сырьевая, а импорт — преимущественно высокотехнологичные товары», — отметили они.

«По сути, ЕС просто «отжал» рынки Украины у стран Таможенного союза. На саму Украину и ее потери при этом Евросоюзу плевать. От Украины Евросоюзу надо лишь сырье, которое ЕС продает обратно же украинским туземцам с добавленной стоимостью в своих товарах. Промышленность Украины уничтожена в пользу промышленности ЕС. Где же здесь равенство, как в союзе России и Белоруссии? Только грабеж. В тот ли союз Украина стремится?», — задаются вопросом вдруг что-то понявшие украинские эксперты.

А ведь «майдан» скакал именно за евроассоциацию, и Януковича снесли за то, что он всего лишь перенес на время подписание этой самой ассоциации.

Хочется объявить минуту молчания, т. к. говорить спокойно о таком «прозрении» невозможно. За это «прозрение» спустя восемь лет Украина заплатила потерей территории, разрушением экономики и промышленности, обнищанием граждан. И главное – смертью пятнадцати тысяч человек! Одно слово – доскакались…

Стоил ли «майдан» таких жертв?

Героям сала!

Стратегический продукт «Незалежной» – свиное сало – подорожало в ноябре до рекордного за последние годы уровня в 185 гривен (примерно 500 рублей) за килограмм.

Тенденция начала прослеживаться еще в октябре, когда сало подорожало сразу на 13%, и в этом месяце она продолжилась. Впрочем, оптимисты утверждают, что цена вскоре стабилизируется.

Кроме того, на Украине подорожали продукты для еще одного национального символа – борща. По расчетам специалистов порция борща на четырех человек, приготовленная по традиционному рецепту, подорожала до 70 гривен (около 200 рублей). Рост по сравнению с ценами октября составил шесть процентов.

Как говорят аграрии, они не могут сильно поднять цены на свинину (потому что спрос сильно упадет). А вот сало – другое дело. Спрос на него куда стабильнее и меньше зависит от колебания цен. Поэтому и поднимают цену на сало.

Неужели эпоха гигантских трезубцев из сала подходит к концу?!

Неродной родной язык

Недавно были опубликованы результаты очередного социологического исследования, проведенного на Украине ко Дню украинской письменности и языка, на тему, какой язык украинцы считают родным. Согласно данным, полученным фондом «Демократические инициативы» совместно с Центром Разумкова, в среднем по стране 78% ее граждан назвали родным украинский.

Местные украинизаторы обезумели от счастья: еще бы, судя по статистике, их старания по выдавливанию русского языка из общественной жизни на Украине не прошли даром.

Ну что ж, пусть себе радуются, может быть, успокоятся немножко в своем украинизаторском раже.

Но не все так просто. Опрашиваемые жители Украины, не задумываясь, связали понятие «родной язык» с понятием «национальность». В этой логике и отвечали на вопрос: если я украинец, то значит, мой родной язык – украинский. А на каком языке они разговаривают в быту, дома, с родными и друзьями – ну, это как бы и не считается…

Да что там говорить, когда даже официальные приверженцы идеи украинизации среди местной политической элиты в быту говорят тоже по-русски. И Зеленский, и Тимошенко, и Яценюк, и Порошенко, выходя из публичного пространства, оставляют украинский язык за дверьми своих частных домов.

В общем, изучая результаты подобных опросов, не стоит забывать старый анекдот, согласно которому есть ложь, есть большая ложь, а есть статистика. И уж если подходить к ней серьезно, то гораздо более показательными являются данные Google, согласно которым за период с 2005 по 2020 через эту самую популярную на Украине поисковую систему 76% запросов было осуществлено именно на русском языке и лишь немногим больше 10% на украинском.

С другой стороны, стоило бы задуматься, почему украинцы переходят на свой действительно родной язык, только оставаясь один на один с интернетом? Не потому ли, что нынешняя политика украинизации вовсе не отвечает их реальным лингвистическим потребностям, а вместо этого загоняет их в «мовный» концлагерь? О какой тогда достоверности статистических данных, явно полученных под давлением, вообще можно говорить?

Украина пообещала МВФ отказаться от ограничения цен на газ и тепло

Украина в рамках меморандума с Международным валютным фондом пообещала отказаться от ограничения цен на газ, теплоснабжение и горячую воду. Сухим языком экономистов это значит, что цены будут отражать затраты компаний на предоставление услуг, включая капитальные вложения. И вмешательства государства в виде ограничений роста, субсидий и дотаций меморандум не предусматривает. В результате чего тарифы по годовым контрактам для населения неизбежно вырастут. Иного не дано.

Очередная перемога над кошельками украинских граждан случится уже в мае следующего года. Сейчас весь потребительский газ «Укргаздобычи» продается энергосбытовым компаниям и предприятиям по льготной цене, устанавливаемой правительством. А уже с мая 2022 года половина газа должна ежегодно продаваться на бирже «на прозрачной и конкурентной основе с равным доступом для всех участников рынка». Понимаете, какая это будет цена? Специалисты прогнозируют увеличение газовых тарифов для населения на 30-40%. Но это еще цветочки. А ягодки случатся в 2024 году, когда «Укргаздобыча» должна будет продавать на бирже уже 100% своего газа. Тут уж будет повышение на все сто процентов от нынешних тарифов.

За что боролись.

Лариса ПИТА

Уважаемые читатели!
С личными вопросами о вере, жизни или теме, затронутой в колонке, вы можете обратиться к отцу Герману каждый вторник с 15.00 до 18.00 в читальный зал городской библиотеки для взрослых (ДК им. Свердлова).

Лазаря петь

«Петь Лазаря», согласно словарю В. Даля, означает песнопение, которое поют нищие, выпрашивая милостыню. Так как далеко не все попрошайки в действительности были такими уж несчастными, и нередко жалобные стоны их являлись притворством, выражение «Лазаря петь» стало означать: клянчить, ныть, преувеличенно жаловаться на судьбу, стараясь вызвать сочувствие окружающих. С именем Лазарь связано и происхождение слова «лазарет». Кто же этот таинственный Лазарь? Это персонаж евангельской притчи:

«Некоторый человек был богат, одевался в порфиру и виссон и каждый день пиршествовал блистательно. Был также некоторый нищий, именем Лазарь, который лежал у ворот его в струпьях и желал напитаться крошками, падающими со стола богача, и псы приходя, лизали струпья его. Умер нищий и отнесен был Ангелами на лоно Авраамово. Умер и богач, и похоронили его. И в аде, будучи в муках, он поднял глаза свои, увидел вдали Авраама и Лазаря на лоне его и, возопив, сказал: отче Аврааме! умилосердись надо мною и пошли Лазаря, чтобы омочил конец перста своего в воде и прохладил язык мой, ибо я мучаюсь в пламени сем. Но Авраам сказал: чадо! вспомни, что ты получил уже доброе твое в жизни твоей, а Лазарь – злое; ныне же он здесь утешается, а ты страдаешь; и сверх всего того между нами и вами утверждена великая пропасть, так что хотящие перейти отсюда к вам не могут, также и оттуда к нам не переходят. Тогда сказал он: так прошу тебя, отче, пошли его в дом отца моего, ибо у меня пять братьев; пусть он засвидетельствует им, чтобы и они не пришли в это место мучения. Авраам сказал ему: у них есть Моисей и пророки; пусть слушают их. Он же сказал: нет, отче Аврааме, но если кто из мертвых придет к ним, покаются. Тогда Авраам сказал ему: если Моисея и пророков не слушают, то если бы кто и из мертвых воскрес, не поверят».

Заслуга Лазаря была не в том, что он был нищим. А в том, что он не роптал, не клял судьбу и желал довольствоваться малым, по сути тем, что и так пропадет. Не было у него призывов отобрать все у богатых и поделить между всеми. Да и проблема богатого было не в его богатстве, а в его равнодушии.

Многие и ныне, приходя на исповедь, часто перечисляют, что они сделали плохого, забывая евангельскую суть, заключенную в том, что с тебя будут спрашивать не за то, что ты сделал плохого, а за то, что мог бы сделать хорошего, но остался равнодушным.

Как в другой притче, где Господь говорит: «Я был голоден, и вы не накормили Меня; Я хотел пить, и вы не напоили Меня…». Или как в этой современной притче:

«Инопланетяне прилетают на Землю. Вокруг собираются делегации разных стран, религиозные лидеры и расспрашивают пришельцев об их жизни. Когда очередь доходит до Папы Римского, он спрашивает:

– Знаете ли вы о Спасителе и Господе Боге нашем, Иисусе Христе?

– А, Иисус – отвечает инопланетянин. – Конечно, мы его знаем. Он навещает нас каждый год, чтобы удостовериться, что мы в порядке.

Удивленный, Папа восклицает:

– Каждый год? Да мы уже 2000 лет ждем его второго пришествия!

Пришелец видит, что священнослужитель начинает гневаться, и пытается его успокоить:

– Ну, может, ему нравится наш шоколад больше, чем ваш.

Папа изумляется:

– Шоколад? А это здесь вообще при чем?

– Да, шоколад. Когда он впервые посетил нашу планету, мы подарили ему здоровую коробку шоколадок. Погодите, а вы что сделали?»

Игумен ГЕРМАН (СКРЫПНИК)

ГОРЯЧАЯ ЛИНИЯ ГАЗЕТЫ

Официальные лица отвечают читателям «ВД»

На вопросы отвечает **начальник управления труда и социальной защиты населения Администрации Свердловска и района Ирина Попова**

? Какие документы нужно предоставить инвалиду 2-й группы в стоматологическую поликлинику для протезирования?

– Право на получение услуг по бесплатному зубопротезированию имеют граждане из числа льготных категорий, нуждающихся в зубопротезировании по медицинским показаниям: ветераны войны и труда, лица, пострадавшие вследствие Чернобыльской катастрофы 1-3 категории, инвалиды всех групп, в том числе инвалиды с детства, и почетные доноры.

Для постановки на учет необходимо обратиться в Свердловскую городскую стоматологическую поликлинику и предоставить следующие документы:

- оригинал и копию паспорта;
- справку о составе семьи или акт о фактическом проживании;
- оригинал и копию идентификационного кода;
- оригинал и копию документа, подтверждающего статус заявителя (удостоверение или справку);
- справку УТСЗН о праве на льготы в соответствии с установленным статусом.

? Как получить путевку в один из санаториев «Республиканской здравницы» инвалиду с детства?

– «Республиканская здравница» начала свою работу в начале года. Филиалы здравницы открыты для приема граждан в следующих населенных пунктах Республики: Свердловске, Молодогвардейске, Ровеньках, Великом Суходоле.

Санаторно-курортными путевками за счет средств Государственного бюджета обеспечиваются следующие категории граждан: инвалиды общего заболевания всех групп, в том числе инвалиды с детства; участники боевых действий; члены семей погибших, умерших ветеранов войны; лица, пострадавшие вследствие Чернобыльской катастрофы; участники боевых действий в период отражения вооруженной агрессии Украины против Луганской Народной Республики; члены семей погибших при защите Отечества.

Прием документов для бесплатного обеспечения санаторно-курортными путевками осуществляется в управлении труда и социальной защиты населения Администрации Свердловска и района по предварительной записи. Записаться на прием или получить дополнительную консультацию можно по телефону 072-203-32-52.

? Если мама ребенка (малышу полтора года) поступила учиться «на бюджет» и получает стипендию с октября, будет ли она получать в дальнейшем детское пособие? Если да, то какие документы нужны для этого?

– Поступление на обучение в период получения ежемесячного пособия по уходу за ребенком до достижения трехлетнего возраста не предполагает прекращение выплаты пособия. Таким образом, женщина имеет право одновременно получать и стипендию, и пособие.

? Какой прожиточный минимум на ребенка и на взрослого для назначения пособия малообеспеченным семьям?

– Право на получение пособия малообеспеченным семьям определяется как разница между среднемесячным совокупным доходом семьи за шесть предыдущих месяцев перед месяцем обращения и уровнем обеспечения семьи.

На сегодняшний день для расчета применяются такие уровни обеспечения:

- для трудоспособных лиц – 740,04 руб.;
- для лиц, которые потеряли трудоспособность, и инвалидов – 2 746,00 руб.;
- для детей в возрасте до 6 лет – 2 536,40 руб.;
- для детей в возрасте от 6 до 18 лет – 3 162,00 руб.;
- для детей в возрасте от 18 до 23 лет (при условии обучения) – 2 995,40 руб.

Также для каждого ребенка, который входит в состав малообеспеченной семьи, уровень обеспечения прожиточного минимума увеличивается на 10 процентов, а для каждого ребенка-инвалида, который входит в состав малообеспеченной семьи, каждого ребенка одинокой матери (отца) и каждого ребенка, у которого один или оба родителя являются инвалидами I или II группы, – на 20 процентов.

Уровень обеспечения для каждой семьи будет различным, в зависимости от состава семьи и категории членов семьи, как различным будет и доход. Поэтому право на назначение пособия малообеспеченным семьям определяют специалисты управления после предоставления заявления и полного пакета документов.

Поменяли ли вы уже «летнюю» резину на «зимнюю»? Проголосовало: 16 человек

Еще рано, подожду снежного покрова • 4	23,53%
Слишком дорого • 2	11,76%
Все сделали заблаговременно • 9	52,94%
Позволили себе только два колеса из четырех • 1	5,88%
Зимой не выезжаем • 1	5,88%

Далевские университеты

На «кочевке» у Перовского

Житье «на кочевке» (дача Оренбургского военного губернатора Василия Перовского) было в отношении щедрот хозяина продолжением хивинского похода. Пили и ели на его счет. Зато и лести гостей не было конца.

У Василия Алексеевича был приемыш, мальчик лет 10, избалованный донельзя. Звали его Алеша. (Говорили, что он внебрачный сын губернатора от замужней баронессы Розен, что отец его усыновил и дал свою фамилию). Раз сидели все, кроме самого Перовского, на траве и пили чай. Алеша взял хлыст и стал забавляться, по очереди хлестая каждого по спине. «Алеша, – сказал ему Владимир Даль, – меня ты не тронь, а то и я тебя». Мальчик засмеялся, но когда дошел черед до Владимира Ивановича, он его не пропустил. Тогда Даль встал, вырвал у него хлыст и исполнил обещание. Затем пошел к хозяину и, рассказав, как дело было, просил его запретить сыну такую игру, а иначе она всегда будет кончаться для него так дурно. Василий Алексеевич закрутил левой рукой ус и, сделав несколько мерных шагов вперед, проговорил: «И ничто ему». Однако в душе долго дулся на своего чиновника особых поручений. Он не давал себе отчета, что слишком балует Алешу. Заставлял его кидать червонцы из форточки, французам-воспитателям платилось по 6 000 и по 10 000 руб, – но то, что погубило его впоследствии, того не отстранил десятитысячный гувернер.

Сын военного губернатора учился в Михайловском артиллерийской училище. За дерзость был наказан розгами так жестоко, что лег в больницу. Он сообщил отцу, что болен, тот приехал и спрашивает сына о недуге. Молодой Перовский, желая скрыть истину, назвал какую-то болезнь. «Врешь! – произнес отец. – Покажи-ка з.....цу!» Посмотрел и сказал: «Ничего, вздули, как следует». Алексея за грубость и дерзость директору в 1851 г. сослали из училища на Кавказ рядовым Егерского полка. Он участвовал в войне с горцами, за отвагу уже в следующем году получил офицерский чин прапорщика, орден Св. Георгия 4-й степени. Но в 1857-м в пылу раздражения убил своего ординарца, был лишен ордена и разжалован в солдаты. Продолжал службу рядовым более двух лет, по состоянию здоровья вышел в отставку. В 1866-м Алексею Васильевичу возвратили орден. В следующем году по ходатайству Оренбургского генерал-губернатора Николая Крыжановского император Александр II разрешил принять Алексея Перовского в канцелярию губернатора коллежским регистратором. На службе сын Василия Алексеевича не преуспел, имел неважную репутацию и умер сравнительно молодым от эпилепсии в 1871 г. в Оренбурге. Был женат, но бездетен.

Даль с сочувствием вспоминал об этом мальчике, утверждая, что он не был лишен хороших качеств. Василий Алексеевич страстно любил своего приемыша, но сам часто не отличал образование от воспитания. Заботу он выражал большими деньгами и не понимал, чего же еще надо? По временам он и сознавал, что Алеша не вполне то, чего бы он желал, тогда становился вдруг придирчив и строг, даже Владимир Иванович возмущался такой строгостью. Раз как-то мать Даля Юлия Христофоровна заговорила с губернатором о его сыне. «Ах! Это мерзкий мальчишка!» – отвечал он ей. – «При таком мерзком воспитании не ждите хорошего мальчика». – «Как вы мне смеете это говорить?» – «Я употребила ваши же слова»… Неловко становилось Василию Перовскому при беседах о воспитании. «Русский Бог велик и поднимет моего Алешу», – кончал он, смеясь. И опять принимался страстно любить его, и мил был ему тот, кто не мешал этой любви, и чья лесть толкала Алешу к обрыву.

Мысли вслух

Таня
(памяти подруги)

Таня, дочь врачей, с юности безгранично доверяла людям в белых халатах. На любую болячку у девушки находилась таблетка, то ли предложенная родителями, то ли выписанная врачом в больнице. Уже в сорок пять она пила таблетки пригоршнями. Никакие доводы о вреде приема большого количества лекарств на нее не действовали. Иной раз она даже могла повздорить по этому поводу с подругой, но ничего не менялось.

Таня, начав полнеть, решила исправить это тем же испытанным способом, т е. медикаментозно, поверив в чудесное превращение в стройную Дюймовочку, благо многочисленные фирмы рекламировали положительный результат буквально через три месяца. Поехала на прием, где ей укололи что-то в шею, а потом дали таблетки и рассказали, когда и как принимать, одновременно прописали диету. Пройдя три сеанса похудения, не получив никакого результата, она забросила диету и начала кушать много, вкусно и сытно.

Будучи умелой рассказчицей и добродушным человеком, была окружена множеством друзей, которым нравилось бывать у нее в гостях, где даже борщ был шедевром. Таня прекрасно готовила и делала это легко, а в каждом блюде была своя изюминка.

Друзей Таня удивляла не только едой. Она смело брала в руки гитару, зная всего три аккорда, и негромким голосом могла перепеть множество песен 60-80 х годов прошлого века. Дома стояло пианино, иногда она вспоминала то, что умела играть в юности, и тогда происходили памятные вечерние посиделки.

У нее было несколько сотен книг, и к ней, как в библиотеку приходили друзья и знакомые, чтобы почитать их. Особенно в 90-е, когда денег на книги не было, у Тани можно было взять интересные книги, собранные ею за многие годы, и к ним она относилась бережно, как к дорогим людям. Она с удовольствием давала книги для прочтения, многие были зачитанными, с затертыми страницами, а оттого еще более читаемыми.

Она не была жадной: с легкостью рассталась с новой книгой Дарьи Донцовой «Кулинарная книга лентяйки», подарив ее подруге, у которой были проблемы с готовкой. Но Таня все так же глотала таблетки по любому поводу, а печень, почки, сердце вопили от невыносимой нагрузки. Когда вес перевалил за 100, стали отказывать ноги, они болели при любой нагрузке, а потом не выдержали почки.

В больнице Таня пробыла недолго. За два дня до своего ухода в Вечность, несмотря на почти бессознательное состояние, она позвонила, чтобы поздравить с днем рождения. Помню ее голос до сих пор.

Она ушла тихо, безболезненно. Ее нет уже несколько лет, а воспоминания об этом просто хорошем человеке живы.

Тамара ШЕВЧЕНКО

Что написано пером…

«Для меня глубина души дороже. Все то, что происходит в человеке не для света, не для людей, или, по крайней мере, не для всеведенья, не для всеуслышанья, что редко обнаруживается, что не всякий даже поймет и оценит – это мне дорого», – писал Владимир Даль.

Из «Толкового словаря живого великорусского языка»

СЕРИЯ ж. франц. денежный процентный, срочный билет госуд. казначейства, из выпускаемых у нас сериями, т. е. порядками.

СТАНЦИЯ ж. лат. франц. место остановки путников; место, где меняют, берут свежих почтовых лошадей.

Елена БЕСЕДИНА

Семь вопросов о перспективах Программы на 2022-2024 годы

В среду, 10 ноября, в малом зале горрайадминистрации прошла пресс-конференция, посвященная Программе социально-экономического развития ЛНР на 2022-2024 годы. На вопросы представителей местных СМИ отвечали первый заместитель главы Администрации Свердловска и района Анатолий Мартынюк, руководитель исполнительного комитета Свердловского территориального отделения ОД «Мир Луганщине» Анна Чикулдаева, начальник управления труда и социальной защиты населения Ирина Попова, и. о. начальника отдела экономики Юлия Малько, начальник управления агропромышленного развития и земельных отношений Надежда Иванова, главный специалист отдела строительства и архитектуры управления ЖКХ, строительства и архитектуры Максим Коцур.

▶ **Слева направо: Ирина Попова, Анатолий Мартынюк, Анна Чикулдаева**

1. Планируется ли увеличение размеров социальных выплат?

«Программой социально-экономического развития Республики на 2022-2024 годы предусматривается поэтапный рост социальных выплат. Это касается заработной платы, пенсий, страховых и социальных выплат, – ответила Ирина Попова. – Минимальный размер оплаты труда планируется увеличить с 1 января 2022 года на 30%, что составит 10245 руб. В дальнейшем, общий рост этого показателя к 2024 году будет увеличен на 65%.

К этому времени намечается повышение всех видов социальных пособий в среднем более чем на 30%. Особое внимание уделяется семьям с детьми, в том числе многодетным. Ежемесячное пособие по уходу за ребенком до достижения им трехлетнего возраста вырастет на 40%. Единовременное пособие по рождению ребенка к 2024 году составит 24000 руб. Ежемесячная помощь на детей-инвалидов будет увеличена в размере 40%, – сообщила начальник УТЗН. – Происходить повышение будет поэтапно. Очередной его этап планируется с 1 января 2022 года. Повышение коснется более 5000 семей с детьми, которые живут на территории Свердловска и района.

Кроме того, Программой предусмотрено введение новых видов социальных пособий. Это касается случаев передачи ребенка на воспитание в семью и при создании детских домов семейного типа. В 2022 году планируется начать выплаты для лиц, пострадавших вследствие аварии на Чернобыльской АЭС. Будут введены две новые выплаты: ежемесячное пособие на приобретение продуктов питания, оплата дополнительных отпусков, – пояснила Ирина Владимировна. – Программа предусматривает увеличение размера соцподдержки на приобретение твердого бытового топлива, которое в настоящее время получают более 5000 жителей региона. Размер этой выплаты увеличится на 20% уже с 1 января 2022 года и составит 9000 руб».

2. Как будет развиваться угольная промышленность?

«Угледобывающая отрасль на территории ЛНР и ДНР является одной из ведущих отраслей экономики, поэтому ее развитие будет приоритетным в Программе социально-экономического развития Республики, – рассказала Анна Чикулдаева. – Кроме того, продолжится модернизация отрасли. На эти цели будет выделено 3 млрд руб. Поэтапно будут обновляться производственные мощности на угольных предприятиях. Будет расти заработная плата работников угольной промышленности, которая к 2024 году составит 40000 руб».

«Развитие экономики нашего города по большей части зависит от стабильной и качественной работы ГУП ЛНР «РТК «ВОСТОКУГОЛЬ», так как это базовое предприятие, на котором работает большая часть нашего населения, – дополнил Анатолий Мартынюк. – Здесь предусматривается увеличение добычи угля, открытие новых лав, модернизация оборудования, что, в свою очередь, позволит увеличить работникам заработную плату. Повышение зарплат началось уже с октября. У работников основных профессий (горнорабочий очистного забоя, проходчик, электрослесарь подземный) рост составил 6%. У работников вспомогательных профессий на подземных работах – до 11%, у работников, задействованных в технологической цепочке обогатительных фабрик – до 10%. С ноября для работников основных и вспомогательных профессий рост заработной платы составит 13%, для работников технологических цепочек обогатительных фабрик – до 18%, – отметил Анатолий Юрьевич. – Мы уже видим плановое развитие угольной отрасли и надеемся, что тенденция будет сохраняться».

3. Каким образом будет поддерживаться малый и средний бизнес?

«Программой предусматривается целевая финансовая поддержка бизнеса по таким направлениям, как предоставление микрокредитов и субсидирование процентной ставки по выданным кредитам, – рассказала Юлия Малько. – На сегодняшний день принят Указ Главы ЛНР, которым установлены условия отнесения юридических лиц и физических лиц-предпринимателей к субъектам малого и среднего предпринимательства, определены виды их поддержки.

С 1 октября внесены соответствующие изменения в Закон ЛНР «О едином взносе на общеобязательное государственное социальное страхование». Это является еще одним инструментом поддержки бизнеса, который предусматривает создание льготного режима по уплате единого социального взноса в размере 15%, – подчеркнула Юлия Александровна. – Условно «сэкономленные» средства предприниматели смогут потратить на развитие производства и поощрение работников.

Ранее в ЛНР у предпринимателей не было возможности получать кредиты на развитие бизнеса. Теперь государство поможет стартовать бизнес-идеям предпринимателей, поможет им развиваться и зарабатывать деньги. К сожалению, сегодня основная проблема бизнеса – отсутствие стартового капитала или возможности вложиться в уже работающий бизнес. Теперь такой шанс будет у каждого, благодаря кредитованию бизнеса и льготному лизингу (возможности взять оборудование в рассрочку)», – сообщила и. о. начальника отдела экономики.

4. Что будет сделано для решения проблем жилищно-коммунальной сферы?

«Программой предусмотрено восстановление порядка 1000 лифтов. Эта задача будет решена путем внутренней кооперации девяти промышленных предприятий государства. Кооперация позволит не только восстановить лифты, но и создать дополнительные рабочие места, – ответил Максим Коцур. – Большое внимание уделено сфере водоснабжения и водоотведения. До 2024 года планируется заменить порядка 19 км магистральных водоводов и более 61 км разводящих сетей. Будет произведена замена запорной и регулирующей арматуры, диспетчеризация объектов водоснабжения, пробурено порядка 200 скважин, выполнена замена порядка 665 единиц насосного оборудования действующих скважин. Предусмотрена замена порядка 45 км канализационных сетей.

До конца 2024 года в планах заменить покрытие более 500 км дорог республиканского значения, – продолжил Максим Андреевич. – Предусмотрено закрыть вопрос по наличию на территории Республики поврежденного и полностью разрушенного в результате боевых действий жилого фонда.

– Таких амбиционных задач не было уже очень давно, – подчеркнул главный специалист отдела строительства и архитектуры. – Замена водопроводных сетей, бурение новых скважин и замена насосов поможет не только побороть дефицит воды в городах ЛНР, но и отказаться от покупки воды на Украине. Республика перестанет зависеть от поставок с украинской стороны и сможет обеспечить население водой самостоятельно. Все это сделает жизнь наших людей комфортнее».

5. Какие мероприятия запланированы для увеличения объемов сельскохозяйственной продукции?

«Основные мероприятия Программы социально-экономического развития ЛНР и ДНР на 2022-2024 годы направлены на увеличение объемов производства сельскохозяйственной продукции птицеводства, свиноводства, молочного и мясного скотоводства, овощеводства и садоводства, – проинформировала Надежда Иванова. – Будет проводиться техническая модернизация агропромышленного производства. К 1 июля 2024 года средняя заработная плата в сельскохозяйственной отрасли составит 30 тыс руб. Запланировано формирование системы льготного лизинга, которая позволит обеспечить повышение доступности сельскохозяйственной техники и оборудования производителям Республики».

– Кроме того, на сегодняшний день Правительством Луганской Народной Республики принято постановление, которым предусмотрено субсидирование сельхозтоваропроизводителей, – отметила Надежда Владимировна. – Субсидии будут предоставляться:

• на поддержку сельскохозяйственного производства по отдельным подотраслям растениеводства в целях возмещения сельхозпроизводителю части затрат на выращивание озимой пшеницы, кукурузы, подсолнечника;

• на поддержку сельскохозяйственного производства овощей в открытом грунте в целях возмещения сельхозпроизводителю части затрат на выращивание картофеля, томатов, огурцов, белокочанной капусты, моркови, репчатого лука, чеснока, столовой свеклы;

• на возмещение части затрат на производство молока;

• на поддержку сельскохозяйственного производства по отдельным подотраслям животноводства в целях возмещения сельхозпроизводителю части затрат на приобретение племенного поголовья сельскохозяйственных животных (крупный рогатый скот и свиньи);

• предоставление субсидии сельскохозяйственным товаропроизводителям на возмещение части затрат на приобретение сельскохозяйственной техники;

• на проведение технической модернизации предприятий агропромышленного комплекса Республики.

В сельскохозяйственной отрасли запланировано много новшеств и изменений, которые помогут повысить урожайность, производство мяса и молока, – подытожила начальник управления агропромышленного развития и земельных отношений. – Естественно, это отразится на росте зарплат и на снижении цен на продукцию, выращенную и произведенную в ЛНР».

6. Как будет оказываться поддержка перерабатывающей промышленности?

«Запланировано создание Фонда развития промышленности, – ответила Юлия Малько. – С помощью этого финансового инструмента поддержки наши предприятия смогут на льготных условиях под ставку от 1 до 3% получить дополнительные средства для модернизации производств и реализации инвестиционных проектов. Это позволит освоить выпуск новой продукции, увеличить загрузку производственных мощностей и объем экспорта».

– Государство окажет поддержку и для дальнейшего развития перерабатывающей промышленности Республики, – сообщила Юлия Александровна. – У предприятий появится возможность получить финансовую помощь на модернизацию имеющегося оборудования и закупку нового. Как следствие, условия труда значительно улучшатся, появятся новые рабочие места».

7. Какие перспективы открываются перед молодежью?

«Реализация Программы обеспечит жителям ЛНР, в том числе и молодежи, лучшую жизнь. Благодаря повышению социальных стандартов уменьшится отток молодых кадров из Республики», – сказала Анна Чикулдаева.

«Молодежи в Республике уделяется огромное внимание. Мы сейчас говорим не только об экономической сфере, но и о возможности творческого развития, – продолжил Анатолий Мартынюк. – Программой предусмотрено увеличение заработных плат, что повлияет на количество молодых специалистов на предприятиях нашего региона. Наша цель не только уменьшить отток молодежи за пределы Республики, но и сделать так, чтобы молодые люди возвращались жить в наш город и могли найти достойную работу».

Елена БЕСЕДИНА

Наша задача – помогать людям

К профессии врача предъявляют высокие требования. Выполнять эту работу невозможно без ответственности, колоссальной самоотдачи, умения общаться с людьми. Хороших специалистов, преданных своему делу, всегда готовых выслушать и вылечить, уважают коллеги и ценят пациенты.
Именно к таким профессионалам относится врач общей практики, семейной медицины Кристина Сметана. Она родилась в Червонопартизанске. В Свердловской центральной городской многопрофильной больнице трудится с 2015 года. До этого была учеба в Луганском государственном медицинском университете имени Святителя Луки и два года интернатуры. Теперь Кристина Александровна ежедневно помогает пациентам. Несмотря на загруженность, она рассказала читателям «Восточного Донбасса» о себе и своей работе.

▶ Кристина Сметана

– Расскажите, почему вы выбрали профессию врача?

– Быть врачом мне хотелось с детства. Мне нравилось «лечить» домашних животных – кошек, собак во время игры в доктора. Потом практиковалась на родных (смеется), понарошку ставила диагнозы, делала уколы. Когда пришло время определяться с выбором жизненного пути, сомнений у меня не было – я решила, что пойду в медицину. И в 2006 году стала студенткой медицинского университета.

– Легко ли вам давалась учеба?

– Затруднений с учебой у меня не возникало. Даже на переломном третьем курсе, когда мы изучали сложный предмет – фармакологию, все прошло легко. На четвертом курсе я стала мамой и взяла академический отпуск, после которого вернулась к обучению. В 2013 году окончила университет, а после интернатуры стала работать в центральной городской многопрофильной больнице Свердловска.

На приеме у Кристины Александровны царит дружелюбная атмосфера. Ежедневно приходят больные с различными недугами – проблемами с сердцем, давлением, жалобами на высокую температуру, частыми сейчас случаями пневмонии. К любому посетителю доктор находит подход, успокаивает, настраивает на оптимистичный лад. Ведь правильная постановка диагноза и успех лечения зависят, в числе прочего, от доверия пациента. А с этим у нашей героини все в порядке – больные охотно общаются, шутят, рассказывают о себе. И, конечно же, стараются ответственно выполнять все полученные рекомендации.

«Важно не только поставить диагноз, а еще и выслушать человека, посочувствовать, дать совет. Кроме этого врач должен уметь проявлять строгость, – замечает Кристина Александровна. – Должен направлять пациента, а если нужно – уметь настоять на своем. Это необходимо, когда несешь ответственность за здоровье человека».

– Сейчас в городе непростая эпидемическая ситуация. Люди стали чаще обращаться за помощью? Случается ли, что испуганные пациенты выдумывают себе недуги?

– Да, количество посетителей увеличилось, однако большинство идет на прием к врачу осознанно. С надуманными симптомами обращаются единицы. Приходят пациенты, которым действительно нужна помощь. Есть и те, кто медлит, прежде чем обратиться за лечением. Некоторые люди болеют несколько дней, а то и недель, и забегают в поликлинику по пути. Так лучше не делать.

Кристина Александровна уверена: чтобы избавиться от недугов, нужно отказаться от самолечения и легкомысленного отношения к собственному здоровью и своевременно, не теряя ни минуты, обращаться к врачу. Посетить доктора желательно в первые два дня после того, как появились тревожные симптомы. «Идите в больницу незамедлительно, как только почувствовали любое недомогание – температура, кашель, боли в горле, заложенность носа, расстройство желудка, – рекомендует она. – От этого зависит успешность вашего выздоровления».

– Вы в первых рядах боретесь с болезнями, помогаете людям с различными диагнозами сохранить здоровье. Вам не страшно заболеть?

– Не страшно. Я два раза вакцинировалась от коронавируса (первый раз – весной, а в октябре была ревакцинация) и один – от гриппа. Добросовестно соблюдаю меры предосторожности: пользуюсь антисептиком и средствами индивидуальной защиты. Сейчас это очень важно. Следует понимать, что следить за своим здоровьем – обязанность каждого человека.

Сегодня люди как никогда нуждаются в докторах, и наша задача – помогать пациентам, невзирая ни на что.

– Что-нибудь хотите пожелать молодым людям, которые собираются стать врачами?

– Учитесь! Главное, учитесь и приходите поскорее работать к нам и в другие медицинские учреждения. Сегодня люди как никогда нуждаются в докторах, и наша задача – помогать пациентам, невзирая ни на что.

Прививка, сохраняющая жизни

Пандемия внесла значительные изменения в наши будни. Люди научились мириться с ограничениями, постоянно пользоваться масками и средствами дезинфекции. Коронавирус оказался суровым испытанием, а борьба с этим заболеванием стала нашей общей задачей. Сегодня появилась возможность изменить ситуацию к лучшему. Вакцинация – единственный способ уберечь себя и окружающих и не позволить опасному недугу диктовать нам условия жизни.

▶ Сергей Захаров

Об этом «ВД» рассказал главный врач Свердловской центральной городской многопрофильной больницы Сергей Захаров:

– Пандемия затронула все сферы нашей жизни: экономическую, политическую, социальную. В нашем городе уже переболело много людей. Медицинские работники усиленно трудятся, им непросто бороться с этим невидимым врагом. К счастью, нам на помощь пришла вакцинация от COVID-19.

Вакцина совершенно безопасна. Она приучает организм бороться с инфекцией, вырабатывает силы иммунного ответа, которые помогают перенести заболевание в легкой форме. Сегодня не существует радикальных мер профилактики коронавируса, потому что вирус постоянно мутирует. Известно, что люди, сделавшие прививку, тоже могут заболеть, однако недуг у них протекает в более легкой форме, без опасных осложнений. У людей, привитых нашими медиками, не замечено ни одной значительной реакции – только субфебрильная температура, легкое недомогание, боль в месте инъекции. Зато 90% тех, у кого диагностировали COVID-19, оказались непривитыми.

Первая вакцина, «Спутник V», предназначалась для людей в возрасте от восемнадцати до шестидесяти лет. Известно, что пожилые люди более подвержены заболеванию коронавирусом. Следующая вакцина, «Спутник Лайт», позволяет сохранить здоровье тем, кто старше шестидесяти лет, а также детям и беременным женщинам. Последнее очень важно, ведь дети – наше будущее.

Хочу напомнить, что сделать прививку гораздо проще, чем нести затраты на длительное лечение. Кроме того, вакцинация займет несколько минут, а на борьбу с опасным заболеванием вы рискуете потратить куда больше времени.

COVID-19 – не единственная угроза здоровью и благополучию жителей нашего города. В первой половине ноября-начале декабря, как правило, повышается эпидемический порог по ОРВИ и гриппу. Этот недуг сегодня опасен тем, что его сложно отличить от начальной стадии заболевания коронавирусом. Наша поликлиника получила вакцины «Флю-М» и «Гриппол+», которые надежно защищают от гриппа.

Прививки от гриппа и коронавируса дополняют друг друга. Через двадцать один день после вакцинации от гриппа можно прививаться от COVID-19. Противопоказания у вакцин общие: хронические и недавно перенесенные заболевания, аллергии, повышенная температура тела, наличие серьезных поствакцинальных реакций в анамнезе. Иммунопрофилактику против коронавируса можно получить спустя месяц после перенесенного вирусного заболевания. В нашей лаборатории есть специальные системы для определения уровня антител в крови. Если количество антител низкое, можно делать прививку от COVID-19.

Когда появилась вакцина от этого недуга, сотрудники медицинских учреждений безотлагательно начали прививаться. На сегодня большая часть медработников прошла вакцинацию. Для нас это очень важно, ведь мы помогаем пациентам справиться с опасной болезнью, постоянно контактируем с теми, кто уже болеет. Наша задача – показать людям пример борьбы за свое здоровье и за здоровье родных и близких. Я убежден в действенности вакцины от коронавируса, и сам привился сразу же, как только это стало возможно.

•••

О важности вакцинации говорит и врач-инфекционист кабинета инфекционных заболеваний Свердловской центральной городской многопрофильной больницы Федор Лозовой:

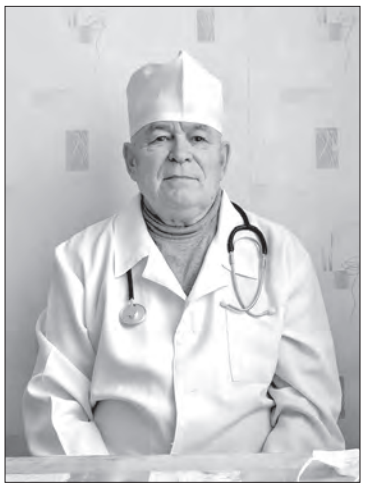

▶ Федор Лозовой

– По телевидению, в интернете, на улицах постоянно обсуждают COVID-19: сколько людей заболело, много ли случаев госпитализации с пневмонией, летальных исходов… Эта эпидемия – не первая в истории человечества. Например, эпидемия гриппа в начале двадцатых годов прошлого века унесла жизни ста миллионов человек. Я работаю с инфекционными больными уже пятьдесят один год и застал брюшной и сыпной тиф. Однако все эти заболевания удалось победить при помощи вакцинации.

О прививках от COVID-19 говорят разное. Некоторые мнения у меня, как у врача-практика, вызывают недоумение, а то и стыд. Да, поначалу ситуация с коронавирусом была неясной, предстояло изучить многое: пути передачи, симптомы, течение болезни. Но за два года наука шагнула вперед, и мы получили возможность обезопасить себя и близких с помощью вакцины от этого опасного недуга.

Поделюсь собственным опытом. Осенью я давал консультации в реанимационном отделении. Там находилось одиннадцать пациентов, больных коронавирусом, большинство – в крайне тяжелом состоянии. Оказалось, что привитых от COVID-19 среди них не было… На следующее утро я отправился на вакцинацию. В марте я тяжело заболел, вышел на больничный впервые за много лет. Лабораторные исследования подтвердили наличие антител.

Да, люди, получившие прививку от коронавируса, тоже могут заболеть. Это случается, когда вирус оказывается сильнее иммунной защиты организма. Однако такие пациенты не попадают в реанимацию и переносят заболевание гораздо легче, чем те, кто не привился.

Пандемия COVID-19 принесла нам немало горя. Я много раз слышал, как люди, планируя что-либо, добавляют: «Если будем живы». У многих из нас пострадали родственники и друзья, в том числе и молодые. Я призываю всех вакцинироваться от этого опасного заболевания, чтобы обезопасить себя и близких. Борьба с пандемией – общая задача. Сделав прививку, вы спасете жизнь и здоровье – не только собственные, но и окружающих вас людей.

Анна ПИСКОВА

Пожары отопительного сезона в Свердловске и районе

В Свердловске и районе за неделю произошло шесть пожаров. Об этом рассказала «ВД» ***старший инспектор отделения надзорно-профилактической деятельности Свердловского ГПСО МЧС ЛНР, майор службы гражданской защиты Татьяна Болдырева.***

8 ноября в Свердловске на ул. З. Космодемьянской в районе д. №19 горел мусор на площади 30 м кв. Причина – неосторожное обращение с огнем.

О пожарах 10 ноября в Червонопартизанске на ул. Шахтерской и в Свердловске на ул. Петровского читайте, пожалуйста, ниже.

10 ноября в Свердловске в пер. Дорожном был пожар в жилом доме на два хозяина. Огонь повредил потолок пристройки на площади 1 м кв. Причина – нарушение правил пожарной безопасности при эксплуатации отопительной печи.

13 ноября в Свердловске в пер. Кожедуба в районе д. №4 горел мусор на площади 15 м кв. Причина – неосторожное обращение с огнем.

14 ноября в Свердловске в кв. 50 лет Октября в д. №31 случилось возгорание на балконе. Пострадали домашние вещи на площади 2 м кв. Причина – нарушение правил пожарной безопасности при эксплуатации электрического оборудования.

Пострадавший в ДТП пешеход скончался в больнице

■ В Свердловске и районе за неделю произошло два ДТП. Об этом рассказал «ВД» инспектор оформления материалов ДТП отделения ГИБДД Свердловского ГОВД МВД ЛНР, капитан полиции Евгений Белевцов.

10 ноября в 19.00 в Свердловске на ул. Лутугина водитель К. 1996 г.р. за рулем автомобиля ВАЗ-21063 в районе д. №7 не учел дорожную обстановку, не выбрал безопасную скорость, обеспечивающую возможность постоянного контроля за движением транспортного средства, и сбил пешехода 1975 г.р. Пострадавший от полученных повреждений скончался в отделении анестезиологии и интенсивной терапии Свердловской ЦГМБ.

14 ноября в 18.15 в пос. Комсомольский на ул. Подлесной в районе ЦОФ «Маяк» водитель Ford C-Max не справился с управлением, выехал на обочину, где врезался в магазин, после чего оставил место ДТП.

График работы отделения миграционной службы Свердловского ГОВД МВД ЛНР

Пн – неприемный день.

Вт – рабочие часы с 8.00 до 17.00. Часы приема граждан с 8.00 до 17.00.

Ср – рабочие часы с 8.00 до 17.00. Неприемный день.

Чт – рабочие часы с 8.00 до 17.00. Часы приема граждан с 8.00 до 17.00.

Пт – рабочие часы с 8.00 до 17.00. Часы приема граждан с 8.00 до 12.00.

Перерыв с 12.00 до 13.00.

Сб – рабочие часы с 8.00 до 15.00. Часы приема граждан с 8.00 до 13.00.

Вс – выходной.

График работы дополнительного пункта приема документов о вступлении в гражданство Российской Федерации

в ДК им. Я. Свердлова
(вход со стороны кинозала)

С пн. по пт. – с 8.00 до 17.00.
Перерыв: с 12.00 до 13.00.
Выходной: суббота, воскресенье.

ЧП ОБЗОР происшествий в Свердловске и районе

Сотрудники УИН МВД ЛНР обнаружили боеприпасы

11 ноября при отработке оперативной информации сотрудники оперативного отделения Свердловской ИК УИН МВД ЛНР в районе ул. Молдавской Червонопартизанска обнаружили и изъяли: 10 выстрелов ВОГ-25, 286 патронов калибра 5,45 мм,16 патронов калибра 9 мм, гранату Ф-1, запал УЗРГМ. Изъятые боеприпасы направлены в ЭКЦ МВД ЛНР. Проводится проверка.

ЦОС МВД ЛНР

В Червонопартизанске сгорела летняя кухня и хозпостройки

10 ноября в 00.51 на номер 101 Свердловска поступил сигнал о пожаре. Звонили жители Червонопартизанска, ул. Шахтерская, которые сообщили, что на соседнем подворье горит летняя кухня.

На место происшествия выехали пожарные ГПСЧ №9 из Червонопартизанска и ГПСЧ №7 из Свердловска. Строение было полностью охвачено огнем. Пламя успело перекинуться на соседние хозяйственные постройки. На тушение было подано два пожарных ствола.

Позже удалось выяснить, что хозяева какое-то время сюда не наведывались. Иногда соседи видели, как неизвестный им мужчина приходил в летнюю кухню, распивал там спиртные напитки и оставался на ночь.

Во время тушения он подошел к пожарным, будучи в состоянии алкогольного опьянения, и рассказал, что за пару часов до возгорания пытался растопить угольную печь. После нескольких попыток бросил это дело и ушел, не проверив при этом наличие открытого огня.

Пожар был ликвидирован в 2.30. Огнем уничтожены летняя кухня, домашние вещи, крыша хозпостроек и хозяйственные принадлежности на общей площади 152 м кв. Предварительная причина возгорания – нарушение правил эксплуатации твердотопливной печи.

Пресс-служба МЧС ЛНР

На пожаре погиб 52-летний мужчина

10 ноября в 7.48 на номер 101 Свердловска поступил звонок от жителей улицы Петровского. Они сообщили, что из окон дома на четыре хозяина идет дым.

На место происшествия направились спасатели ГПСЧ №7 из Свердловска. Наблюдалось сильное задымление одной из квартир, горела крыша. Сотрудники МЧС оперативно приступили к тушению пожара и защите от огня соседних квартир.

Во время разбора обрушенных конструкций на полу в прихожей был обнаружен труп 52-летнего хозяина одной из квартир. Позже соседи рассказали, что погибший жил один. Работы у него не было. Мужчина часто злоупотреблял алкоголем и курил в помещении. Возле очага пожара, который находился в одной из комнат, были обнаружены окурки.

Пожар был ликвидирован в 9.03. Огонь уничтожил прихожую площадью 30 м кв. м, крышу квартиры на пл. 50 м кв. м, домашние вещи на пл. 20 м кв. Предварительная причина возгорания – неосторожное обращение с огнем при курении.

Пресс-служба МЧС ЛНР

Незаконная охота

Государственные инспекторы управления государственного экологического надзора во время надзорных мероприятий по соблюдению требований природоохранного законодательства на территории охотничьих угодий ГУП ЛНР «Свердловское лесоохотничье хозяйство» выявили нарушителя правил, регламентирующих охоту.

Гражданин К. 1984 г. р. в Свердловском районе вблизи с. Благовка охотился без разрешительных документов (удостоверение охотника, ежегодная контрольная карточка учета добытой дичи и нарушений правил охоты, отстрелочная карточка), дичи не добыл. По факту составлен протокол об административном правонарушении по ч. 1 ст. 8.33 КоАП ЛНР.

•••

Государственные инспекторы управления государственного экологического надзора Минприроды ЛНР во время рейдовых осмотров по соблюдению требований природоохранного законодательства в сфере охоты, сохранения охотничьих ресурсов, охраны лесных ресурсов на территории Лутугинского, Свердловского, Краснодонского районов выявили трех нарушителей.

Граждане Г. 1988 г.р., М. 1954 г.р., Ж. 1958 г.р. в Краснодонском районе в охотугодьях ГУП ЛНР «Свердловское лесоохотничье хозяйство» осуществляли охоту с использованием огнестрельного оружия, без разрешительных документов (удостоверение охотника, ежегодная контрольная карточка учета добытой дичи и нарушений правил охоты, отстрелочная карточка). Правонарушители привлечены к административной ответственности по ч. 1 ст. 8.33 КоАП ЛНР.

•••

Правонарушение предусматривает административную ответственность в виде наложения штрафа: на граждан – в размере от пятисот до трех тысяч рублей с конфискацией орудий охоты или без таковой или лишение права осуществлять охоту на срок до двух лет; на должностных лиц – от пяти до десяти тысяч рублей с конфискацией орудий охоты или без таковой.

Пресс-служба Министерства природных ресурсов и экологической безопасности ЛНР

Обнаружен цех по производству контрафактного алкоголя

Работники межрегионального следственного отдела следственного Управления Генеральной прокуратуры ЛНР 8 ноября во время санкционированного обыска дома у жителя Свердловска обнаружили цех по производству и дальнейшей реализации суррогатной алкогольной продукции, не отвечающей требованиям безопасности жизни и здоровья потребителей.

С места происшествия изъяты: пластиковые емкости объемом 5 литров каждая, заполненные жидкостью с характерным запахом спирта, в количестве 88 шт.; аппарат по производству алкогольной продукции – 1 шт.; пластиковые бочки емкостью 1000 литров каждая в количестве 3 шт., пластиковые бочки емкостью 500 литров каждая – 3 шт., пластиковая бочка емкостью 600 литров – 1 шт., частично заполненные брагой общим объемом примерна 3000 литров; пластиковая бочка, заполненная суррогатным алкоголем примерно на 160 литров, в количестве 1 шт.; стеклянные тары емкостью 20 литров в количестве 9 шт., заполненные винной продукцией кустарного производства, примерно по 18 литров каждая.

В действиях указанного лица усматриваются признаки преступления, предусмотренного ст. 293 УК ЛНР «Производство, хранение, перевозка либо сбыт товаров и продукции, не отвечающих требованиям безопасности». Санкция статьи предусматривает лишение свободы сроком до 2 лет. Проводится дальнейшая проверка.

Пресс-служба Генеральной прокуратуры ЛНР

Подготовила **Елена БЕСЕДИНА**

Помня о достижениях минувших лет, избегая допущенных когда-то ошибок, мы помогаем улучшить настоящее и будущее. В честь 83-летия Свердловска «Восточный Донбасс» продолжает публиковать материалы, посвященные истории нашего района. Охватив XIX и XX века, мы поведаем о разных сторонах жизни края. Открытие первых школ, добыча угля и железной руды – все это крайне интересно, местами трагично, местами забавно и поучительно.

Славное прошлое шахты будущего

В городе Кардифф (Великобритания) на угольной бирже лежит кусок антрацита. Он добыт на одной из шахт Уэльса. Но это – не простой уголь, и лежит он там не просто так, а в качестве выставочного образца. Этот кусок антрацита является эталоном. Любой антрацит, добытый в разных частях и в разных странах, сравнивается с кардиффским по разным показателям: зольности, теплоте горения, наличию разных примесей. Когда антрацит с шахты «Должанская-Капитальная» попал за рубеж, оказалось, что он во многом превосходит этот эталон.

▶ Шахта «Должанская-Капитальная»

«Восточный Донбасс» продолжает публиковать материалы, посвященные истории нашего края. Сегодня от далеких дореволюционных времен мы перейдем в более близкие нам – в семидесятые-восьмидесятые годы XX века. Тем более что имеется подходящий повод. В этом году празднует свое сорокалетие шахта «Должанская-Капитальная» – одна из самых крупных на Луганщине, в Донбассе и в горнодобывающей отрасли двух Республик. О том, как проходило ее строительство, как усердно трудились рабочие-первопроходцы, о достижениях и значимых датах в истории этого предприятия пойдет наш рассказ.

Строительство шахты «Должанская-Капитальная» началось в 1970 году, согласно проекту харьковского института «Южгипрошахт», и продолжалось 11 лет. В 1981 году «Должанская-Капитальная» была сдана в эксплуатацию с проектной мощностью 3 млн тонн угля в год. Митинг по поводу пуска шахты состоялся морозным днем, 25 декабря. Во времена СССР многие шахты сдавались в этом месяце, к Новому году. Поэтому в народе их шутливо называли «декабристами».

Кроме генерального подрядчика – треста «Свердловшахтострой» – в строительстве принимали участие все шахтостроительные и шахтопроходческие тресты Ворошиловградской и Донецкой областей.

За планируемые мощности и технологии добычи уникальных залежей антрацита проектировщики и шахтостроители именовали «Должанскую-Капитальную» «шахтой будущего». Она и строилась как шахта будущего: с высоким уровнем механизации углевыемочных процессов, конвейеризацией транспортировки угля от очистного забоя до главного ствола.

Строительству этого объекта уделялось пристальное внимание. Дело в том, что 150-миллионные промышленные запасы нескольких пластов содержали уникальный по своим качественным показателям антрацит с зольностью 6,6 процента и серой 0,8 процента. Эти показатели позволяют использовать уголь, кроме топливного направления, для производства термоантрацитов, углеграфитовых блоков, электродов, термографита, микрофонного порошка, а также как технологическое сырье в горной и цветной металлургии, химической и электротехнической промышленности. Настоящее «черное золото»!

Большое значение имело выгодное транспортно-географическое положение будущей шахты: в одиннадцати километрах от промплощадки проходила железнодорожная магистраль Лихая – Дебальцево, неподалеку – крупная железнодорожная станция Должанская. Также рядом с шахтой проходила автомобильная дорога Свердловск – трасса союзного значения Москва – Харьков – Ростов.

Удачно располагалось будущее угледобывающее предприятие и в экологическом плане. От ближайшего населенного пункта – Свердловска – промплощадку, на которой одновременно с шахтой возводились корпуса современной обогатительной фабрики, отделяло более десяти километров.

Положительную роль играло и наличие в регионе собственных трудовых ресурсов. Почти в полном составе на шахту-новостройку перевели горняков с нескольких закрывающихся в округе небольших шахт – №66, 67, 70 и других. Кроме новых мощностей по добыче угля, с вводом в эксплуатацию «Должанской-Капитальной» свердловчане получили десятки тысяч квадратных метров жилья, новое общежитие на 640 мест, школу на 1568 учащихся, центр подготовки кадров, профилакторий, больничный комплекс.

Параллельно со строительством здания проходчики начали продвижение к залежам угля. Бригада Героя Социалистического труда Якова Гущина ШПУ №5 треста «Луганскшахтопроходка» в 1974 году установила свой четвертый по счету мировой рекорд по проходке лавы – 5014 погонных метров. Этот результат по тем временам был в десять раз выше нормативов.

Первый уголь получила из лавы №1 бригада Ивана Тихонова 5 ноября 1981 года.

В 1982 году на «Должанской-Капитальной» добыли 2 млн 621 тысячу тонн угля. Уровень освоения проектной мощности составил 87,4%, а среднесуточная добыча – 7614 тонн. Производительность труда рабочего по добыче угля достигла 48,8 тонн в месяц.

В 1984 году горняки перешагнули рубеж проектной мощности, выдав на-гора 3 млн 42 тысячи тонн угля. В дальнейшем в течение четырех лет коллективом шахты добывалось более 3 млн тонн в год.

Наивысший объем добычи на предприятии был достигнут в 1986 году – 3 млн 427 тысяч тонн при среднесуточной норме 9600 тонн и производительности труда рабочего по добыче в 62,6 тонны в месяц. 26 декабря 2010 года – новое свершение: максимальная добыча угля по шахте за сутки составила двенадцать тысяч тонн.

Из должанского антрацита делали компоненты термостойкой обшивки многоразового космического корабля «Буран», углепластик и угольные электроды, применяемые в электрометаллургии.

В 2010-2011 годах на угольном предприятии был произведен капитальный ремонт очистного оборудования для оснащения лав.

■

Сейчас шахта «Должанская-Капитальная» входит как производственное подразделение в состав шахтоуправления «Свердловское» ГУП ЛНР «РТК «ВОСТОКУГОЛЬ». За время ее работы случались взлеты и падения. Благодаря самоотверженному труду работников удавалось и преодолевать сложности, и ставить новые рекорды. У этого предприятия славная история. А впереди – новые достижения.

Из воспоминаний первого секретаря Свердловского горкома партии Н. Иванова:

– После сдачи этого грандиозного пускового объекта 31 декабря 1981 года мы получили и обнародовали приветственную телеграмму Л. Брежнева... Теперь эту махину следовало раскручивать. И мы направили своих посланцев в Воркуту, Кузбасс, Караганду... И люди как поехали! И семьями, и одинокая молодежь. Ежегодно по госкапвложениям в городе нужно было строить 48 000 квадратных метров жилья. В 1982–1984 годах выделили 5000 квартир. Вот и получилось, что на полтора года раньше, чем намечалось, вышли на проектную мощность. Уже в 1984 году было добыто 3 млн 42 тысячи тонн «черного золота».

Из воспоминаний заместителя директора института «Луганскгипрошахт» А. Кабакова:

– Отчетливо помню тот жаркий летний день 1970 года, когда мы вбили первый колышек на точке будущего ствола «Должанки», когда уложили первый куб бетона на магистральный подземный тоннель... Нам предстояло построить шахту-гигант. И мы, конечно, этим гордились.

Ход строительства этого крупнейшего объекта Минуглепрома СССР находился на постоянном контроле высшего партийного руководства страны, республики и, конечно же, Луганской области. На строительство «Должанки» съехались не только тысячи представителей Донбасса, но и посланцы из Кузбасса, приехавшие на всесоюзную ударную комсомольскую стройку по путевкам ВЛКСМ. Достаточно сказать, что только вагончики строителей занимали площадь около двух квадратных километров. Помощь шла отовсюду. Руководители стройки могли обращаться за помощью в любые инстанции. Отказа практически не было.

Звено 1-го добычного участка, шахта «Должанская – Капитальная», 1 мая 1988 года

Анна ПИСКОВА

TV-программа

на неделю с 22 по 28 ноября

ГОРОСКОП НА НЕДЕЛЮ

22-28 ноября

ОВЕН. Накопившиеся проблемы лучше решать сейчас: потом будет поздно. Старайтесь никого не критиковать, лучше обращайте внимание на собственные ошибки. Вторая половина недели – идеальное время для творчества. Погрузитесь в него с головой, чтобы запастись энергией на будущее.

ТЕЛЕЦ. Денежных проблем сейчас будет не избежать. Вместо того чтобы паниковать, подумайте, на чем можно гарантированно заработать, а на чем – сэкономить. Период благоприятен для поиска второй половинки. От дальних поездок лучше воздержаться: в это время вы нужны дома.

БЛИЗНЕЦЫ. Ваши отношения с партнером станут более доверительными и открытыми. Близнецы, состоящие в браке давно, могут ждать приятных сюрпризов от партнера. Некоторые представители знака рискуют подхватить простуду. Примите профилактические меры, чтобы не заболеть.

РАК. Сложности, которые ранее вызывали у вас много вопросов, сейчас окажутся легко разрешимыми. Вы легко сможете договариваться с близкими людьми. Для сделок и заключения договоров этот период не подходит. Решение серьезных вопросов отложите до начала декабря.

ЛЕВ. Хотели оказаться в центре внимания? Получайте! Только не надевайте корону, иначе окружающие быстро спустят вас с небес на землю. В ближайшие неделю можно кардинально менять образ и условия жизни. В частности, время благоприятно для переездов и покупки квартиры.

ДЕВА. Постарайтесь выстроить доверительные отношения с детьми, чтобы не пропустить тревожные звоночки. На работе важный период начнется с 24 ноября. В ваших интересах трудиться скрупулезно и тщательно. В этом случае ваши трудовые подвиги не останутся незамеченными.

ВЕСЫ. Осенняя хандра может накрыть вас в этот период. Вы будете чувствовать усталость. Чтобы поднять настроение, общайтесь с друзьями, наладьте отношения с домочадцами. Заводя новые знакомства, не обольщайтесь. Возможно, человек окажется не тем, за кого себя выдает.

СКОРПИОН. Разногласия, которые могут появиться в отношениях, старайтесь решать сообща с партнером. Не делайте поспешных выводов и не принимайте необдуманных решений. Важно действовать с холодной головой. Скорпионам-водителям звезды советуют быть осторожнее на дороге.

СТРЕЛЕЦ.На первом месте для вас сейчас будет работа. Из-за этого могут пострадать личные отношения, зато, скорее всего, вы получите денежную премию. Научитесь отдыхать, чтобы ваши ресурсы не закончились. Осторожнее с жирным и мучным! Поберегите здоровье и фигуру.

КОЗЕРОГ. Череда благоприятных событий ожидает вас. Отложите неинтересные и тяжелые дела на потом. Посвятите время тому, к чему у вас лежит душа. Кстати, сейчас можно делать перестановку в доме или небольшой ремонт.

ВОДОЛЕЙ. Велик шанс изменений в личной жизни, особенно, если вы одиноки. Присматривайтесь к противоположному полу, чтобы не пропустить свою судьбу. Звезды предлагают вам отправиться на шопинг, чтобы обновить гардероб. Не жалейте денег на себя любимую: эти вложения окупятся.

РЫБЫ. Суетное время ждет вас впереди. Дел окажется много, но вас не будет покидать ощущение, что их количество не уменьшается... Из-за сильной занятости вы можете пропустить важные изменения в собственной семье. Сейчас можно и нужно заниматься своей фигурой.

ПРАВОСЛАВНЫЙ КАЛЕНДАРЬ

22 ноября – иконы Божией Матери, именуемой «Скоропослушница».

23 ноября – апостолов Ераста, Олимпа, Родиона, Сосипатра, Куарта (Кварта) и Тертия.

24 ноября – блаженного Максима, Христа ради юродивого, Московского чудотворца.

25 ноября – святителя Иоанна Милостивого, патриарха Александрийского.

26 ноября – святителя Иоанна Златоуста, архиепископа Константинопольского.

27 ноября – заговенье на Рождественский (Филиппов) пост (мясопуст). Апостола Филиппа.

28 ноября – начало Рождественского поста.

ЛУННЫЙ КАЛЕНДАРЬ

22 ноября – убывающая Луна в Раке (06.32), 18/19-й лунный день.

23 ноября – убывающая Луна в Раке, 19/20-й лунный день.

24 ноября – убывающая Луна во Льве (18.58), 20/21-й лунный день.

25 ноября – убывающая Луна во Льве, 21/22-й лунный день.

26 ноября – убывающая Луна во Льве, 22/23-й лунный день. Благоприятный день.

27 ноября – последняя четверть (15.27), Луна в Деве (05.11), 23/24-й лунный день. Неблагоприятный день.

28 ноября – убывающая Луна в Деве, 24-й лунный день.

МАГНИТНЫЕ БУРИ

22 ноября

Сильная геомагнитная буря

ПОНЕДЕЛЬНИК, 22 ноября

ПЕРВЫЙ КАНАЛ

5.00, 9.25 «Доброе утро».
9.00, 3.00, 12.00, 15.00 Новости.
9.50 «Жить здорово!».
10.55 «Модный приговор».
12.15, 1.05, 3.05 «Время покажет».
15.15 «Давай поженимся!».
16.00 «Мужское / Женское».
17.00 «Время покажет» с Артемом Шейниным.
18.00 Вечерние новости.
18.40 «На самом деле».
19.45 «Пусть говорят».
21.00 «Время».
21.30 Т/с «Мосгаз. Дело №8: Западня».
22.30 сезона. «Док-ток».
23.25 «Вечерний Ургант».
0.00 «Познер».

РОССИЯ 1

5.00, 9.30 «Утро России».
9.00, 14.30, 21.05 Вести. Местное время.
9.55 Ток-шоу «О самом главном».
11.00, 14.00, 17.00, 20.00 Вести.
11.30 «Судьба человека с Борисом Корчевниковым».
12.40, 18.40 Ток-шоу «60 Минут».
14.55, 2.20Т/с «Тайны следствия».
17.15 «Андрей Малахов. Прямой эфир».
21.20 Т/с «Стенограмма судьбы».
23.35 «Вечер с Владимиром Соловьёвым».
4.05 Т/с «Личное дело».

НТВ

6.30 «Утро. самое лучшее».
8.00, 10.00, 13.00, 16.00, 19.00, 23.35 Сегодня.
8.25, 10.25 Х/ф «Морские дьяволы. Смерч. Судьбы».
13.25 Чрезвычайное происшествие.
14.00 «Место встречи».
16.25 «За гранью».
17.30 «ДНК».
18.35, 19.40 Т/с «Горячая точка».
21.20 Х/ф «По ту сторону смерти».
0.00 Т/с «Высокие ставки. Реванш».

5 КАНАЛ (СПБ)

5.00, 9.00, 13.00, 17.30, 3.15 «Известия».
5.25, 6.10, 7.00, 7.55, 9.25, 10.20, 11.20, 12.20, 13.25 Х/ф «Специалист».
8.55 «Знание - сила».
13.45, 14.45, 15.40, 16.30 «Аз воздам».
17.45 «Провинциал. Случай на охоте».
18.45 «Провинциал. Я убил свою жену».
19.50, 20.40, 21.25, 22.20 Т/с «След».
23.10 Х/ф «Великолепная пятёрка-4. Гимнастика у-шу».
0.00 «Известия. Итоговый выпуск».
0.30 Т/с «След.
1.15 «Прокурорская проверка. Снеговик».

РОССИЯ К

6.30, 7.00, 7.30, 10.00, 15.00, 19.30, 23.40 Новости культуры.
6.35 «Пешком...». Москва англицкая.
7.05, 20.05 «Правила жизни».
7.35 Невский ковчег. Теория невозможного. Павел Филонов.
8.05 Острова. Нина Сазонова.
8.50, 16.25 Х/ф «Юркины рассветы».
10.15 «Наблюдатель».
11.10, 0.00 ХХ век. Андрей Миронов, Людмила Гурченко, Татьяна Шмыга, Виталий Соломин в передаче «Музыка в театре, кино, на телевидении». Ведущий Олег Анофриев. 1981 г.
12.00 Д/ф «Такая жиза Маши Грековой».
12.20, 22.20 Х/ф «Врата учености».
13.35 Линия жизни. Николай Добронравов.
14.30 Д/с «Жизнь в поисках клада».
15.05 Новости. Подробно. АРТ.
15.20 Ток-шоу «Агора».
17.35, 1.40 Зальцбургский фестиваль. Соня Йончева и Cappella Mediterranea.
18.40 Д/ф «Слово в слово».
19.45 Главная роль.
20.35 Д/ф «Купер. Непойманный».
21.35 «Сати. Нескучная классика...» с Константином Богомоловым.
23.30 Цвет времени. Василий Поленов. «Московский дворик».
0.50 Д/с «Исчезнувший город Гелика».
2.45 Цвет времени. Павел Федотов.

РОССИЯ 24

6.00, 6.30, 7.00, 7.22, 8.00, 8.30, 9.00, 10.00, 11.00, 12.00, 13.00, 13.21, 14.05, 14.29, 15.00, 16.05, 16.20, 19.00, 22.00, 0.30, 1.00, 2.00, 3.08, 4.00 Вести.
6.07, 7.08, 11.15, 13.19 Экономика.
6.23, 7.20, 8.18 Спорт.
6.50, 8.50, 9.55 Погода 24.
11.20, 16.26 Москва. Кремль. Путин.
12.39, 13.44 Интервью.
12.55 Вести.Net.
14.43, 15.35 Вести. Обсуждение.
18.00, 20.00 Факты.
21.31 Вести. Дежурная часть.

ОТР

6.00, 17.30 Д/ф «Легенды русского балета».
6.25, 17.00, 0.10 «Потомки». Циолковский. Стремящийся к звездам.
6.55, 15.15, 0.35 «Среда обитания».
7.15, 15.35 «Календарь».
8.00 ОТРажение-1.
10.00, 13.00, 15.00, 19.00 Новости.
10.10, 21.40 Т/с «Садовое кольцо».
12.00 ОТРажение-2.
16.20, 21.00, 4.50 «Прав!Да?».
18.00, 1.00 ОТРажение-3.
23.30 «За дело!».
3.20 «Потомки». Михаил Зощенко. Солнце после захода.

ТВ ЦЕНТР

6.00 «Настроение».
8.10 Х/ф «Молодая жена».
10.10, 4.45 Д/ф «Екатерина Савинова. Шаг в бездну».
10.55 Городское собрание.
11.30, 14.30, 17.50, 22.00, 0.00 События.
11.50 Х/ф «Коломбо».
13.40, 5.20 «Мой герой. Татьяна Толстая».
14.50 Город новостей.
15.05, 3.10 Х/ф «Женская версия. Дедушкина внучка».
16.55 Д/ф «Звёздные приживалы».
18.10 Х/ф «Анатомия убийства. Смерть в кружевах».
22.30 «Война на кончиках пальцев».
23.05 «Знак качества».
0.35, 2.55 Петровка, 38.
0.55 «Прощание. Николай Рыбников и Алла Ларионова».
1.35 Д/ф «Сергей Лапин. Влюбленный деспот».

РЕН-ТВ

6.00 «Документальный проект».
7.00 «С бодрым утром!».
8.30, 12.30, 16.30, 19.30, 23.00 «Новости».
9.00 «Засекреченные списки» Документальный спецпроект.
11.00 «Как устроен мир с Тимофеем Баженовым».
12.00, 16.00, 19.00 «Информационная программа 112».
13.00 «Загадки человечества с Олегом Шишкиным».
14.00 «Невероятно интересные истории».
15.00 Документальный спецпроект.
17.00, 4.10 «Тайны Чапман».
18.00 «Самые шокирующие гипотезы».
20.00 Х/ф «13-й воин».
22.00 «Водить по-русски».
23.30 «Неизвестная история».
0.30 Х/ф «Револьвер».

СТС

6.10 «Три кота».
6.50 «Форт Боярд».
20.00 «Русский ниндзя».
22.10, 23.50 «Суперлига».
1.20 «Кино в деталях с Фёдором Бондарчуком».
2.20 «Полицейская академия».

ДОМАШНИЙ

6.40, 2.05 «Реальная мистика».
7.40 «По делам несовершеннолетних».
8.45 «Давай разведемся!».
9.55, 5.00 «Тест на отцовство».
12.10, 4.10 «Понять. Простить».
13.15, 3.20 «Порча».
13.45, 3.45 «Знахарка».
14.20, 2.55 «Верну любимого».
14.55, 19.00 «Доктор Надежда».
23.00 «Дыши со мной».

ЗВЕЗДА

7.00 «Сегодня утром».
9.00, 13.00, 18.00, 21.15 Новости дня.
9.20, 13.25, 18.30 «Специальный репортаж».
9.40, 1.40 Х/ф.
11.20, 21.25 Ток-шоу «Открытый эфир».
13.50, 14.05 Т/с «СМЕРШ. Умирать приказа не было».
14.00 Военные новости.
18.50 Д/с «Брянск. Они не пропали без вести».
19.40 «Скрытые угрозы» с Николаем Чиндяйкиным. «Альманах №80».
20.25 Д/с «Убить Фиделя Кастро».
23.05 «Между тем» с Наталией Метлиной.
23.40 Х/ф «Живи и помни».
2.55 Д/с «Зафронтовые разведчики».

МИР

5.00, 10.10 Т/с «Охотники за бриллиантами».
10.00, 13.00, 16.00, 19.00, 3.00, 4.00 Новости.
13.15 Программа «Дела судебные. Деньги верните!».
14.10, 16.20, 18.00 Программа «Дела судебные. Битва за будущее».
15.05 Программа «Дела судебные. Новые истории».
17.00 Программа «Мировое соглашение».
19.25 «Игра в кино».
20.10 Ток-шоу «Слабое звено».
21.10 Шоу «Назад в будущее».
22.10 Т/с «Меч».
1.10, 4.50 Программа «Евразия. Спорт».

ТНТ

7.00, 7.30, 7.55, 8.25 «ТНТ. Gold».
9.00 «НОВЫЕ ТАНЦЫ».
11.00, 11.30, 12.00, 12.30, 16.00, 16.30, 17.00, 17.30 Т/с «СашаТаня».
13.00, 13.30, 14.00, 14.30, 15.00, 15.30 Т/с «Универ. Новая общага».
18.00, 18.30, 19.00, 19.30 Х/ф «Ольга».
20.00, 20.30 Х/ф «Полярный».
21.00 «Где логика?».
22.00 «STAND UP».
23.00 «Дневник Бриджит Джонс» (Bridget Jones's Diary).
1.00 «Такое кино!».
1.30, 2.20 «Импровизация».

РОДНОЕ КИНО

0.10 Х/ф «Отец солдата».
2.00 Х/ф «Менялы».
6.45 Х/ф «Любить по-русски».
8.30 Х/ф «Золотая речка».
10.20 Х/ф «Бабник».
11.40 Х/ф «Вор».
13.35 Х/ф «Криминальный квартет».
15.15 Х/ф «Кто есть кто?».
17.20 Х/ф «Деревенский детектив».
19.00 Х/ф «Ворошиловский стрелок».
20.50 Х/ф «Жандарм из Сен-Тропе».
22.45 Х/ф «Жизнь и удивительные

ЛУГАНСК-24

6.00 Утро Донбасса.
6.30, 7.00, 7.30, 8.00, 8.30, 13.30, 15.30, 17.30, 19.30, 21.30, 23.30, 1.30, 3.30, 5.30 Вести.
9.00 Вести недели.
9.50 Ералаш.
10.00 Мультфильм.
10.30 Х/ф «Озорник».
12.00 Здесь и сейчас.
14.00, 15.40, 5.40 Открытая студия.
14.30 Т/с «Большое небо».
16.00 Сейчас и здесь. Женщины.
18.00 Т/с «Пять минут тишины».
19.00 Друзья Майора Селиванова.
19.15 Мнение.
20.10 Совушкины сказки.
20.30 Местное время.
22.00 Х/ф «Свой-чужой».
0.05 24/7.
0.40 Т/с «Морские дьяволы».
2.00 Т/с «В шаге от рая».
3.40 Т/с «Метод Лавровой».

РТР ПЛАНЕТА

6.00 «Утро России».
10.00 Ток-шоу «О самом главном».
11.00, 14.00, 17.00, 20.00 Вести.
11.35, 4.55 «Судьба человека с Борисом Корчевниковым».
12.40, 18.40 Ток-шоу «60 Минут».
14.30, 21.05 Вести. Местное время.
14.55, 3.10Т/с «Тайны следствия».
16.50, 2.50 Новости культуры.
17.15 «Андрей Малахов. Прямой эфир».
21.20Т/с «Стенограмма судьбы».
23.20 «Вечер с Владимиром Соловьевым».
1.55 Вести-Санкт-Петербург.

ПЯТНИЦА!

7.00 Зачарованные.
8.00, 8.30, 9.30, 10.20, 11.10 Т/с «Зачарованные».
12.00 Орел и Решка. Земляне.
13.00, 14.00, 15.00 Мир наизнанку. Индонезия.
15.40, 16.00, 17.00, 18.00 Мир наизнанку. Латинская Америка.
19.00, 20.00 Мир наизнанку. Южная Америка.
21.00, 22.00 Мир наизнанку. Непал.
23.00 Гастротур.
0.00 Большой.
1.00, 3.10, 4.30 Пятница News.

ТВ-3

6.00 Мультфильмы..
9.30, 10.05, 10.40, 11.15, 17.25, 18.30, 19.00 Скрипт-реалити «Слепая».
11.50, 12.25, 13.00, 13.35, 14.10, 15.45, 16.20 Скрипт-реалити «Гадалка».
14.40 Программа «Мистические истории».
16.55 Скрипт-реалити «Старец».
18.00 Скрипт-реалити «Слепа».
19.30 Т/с «Инсомния».
20.30, 21.15, 22.10 Т/с «Сверхъестественное».
23.00 Х/ф «Близнецы».
1.15 Х/ф «Малавита».

МАТЧ ТВ

6.00, 9.00, 12.30, 15.05, 3.55 Новости.
6.05, 21.45 Все на Матч! Прямой эфир.
9.05 Футбол. Тинькофф Российская Премьер-лига. Обзор тура.
10.00 Керлинг. Чемпионат Европы. Женщины. Россия - Швейцария. Прямая трансляция из Норвегии.
12.35 «Есть тема!» Прямой эфир.
13.35 Специальный репортаж.
13.55, 15.10, 4.00 Т/с «Выстрел».
18.30 «Громко» Прямой эфир.
19.25 Хоккей. КХЛ. «Спартак» (Москва) - «Йокерит».
22.30 «Есть тема!».
22.50 Тотальный футбол.
23.20 Х/ф «Новый кулак ярости».
1.05 Профессиональный бокс. Павел Силягин против Азизбека Абдугофурова. Трансляция из Москвы.
2.00 Прыжки на батуте и акробатической дорожке. Чемпионат мира. Трансляция из Азербайджана.
3.10 «Громко».

ВТОРНИК, 23 ноября

ПЕРВЫЙ КАНАЛ

5.00, 9.25 «Доброе утро».
9.00, 3.00, 12.00, 15.00 Новости.
9.50 «Жить здорово!».
10.55 «Модный приговор».
12.15, 1.15, 3.05 «Время покажет».
15.15 «Давай поженимся!».
16.00 «Мужское / Женское».
17.00 «Время покажет» с Артемом Шейниным.
18.00 Вечерние новости.
18.40 «На самом деле».
19.45 «Пусть говорят».
21.00 «Время».
21.30 Т/с «Мосгаз. Дело №8: Западня».
22.35 сезона. «Док-ток».
23.30 «Вечерний Ургант».
0.10 «Николай Добронравов. «Как молоды мы были...».

РОССИЯ 1

5.00, 9.30 «Утро России».
9.00, 14.30, 21.05 Вести. Местное время.
9.55 Ток-шоу «О самом главном».
11.00, 14.00, 17.00, 20.00 Вести.
11.30 «Судьба человека с Борисом Корчевниковым».
12.40, 18.40 Ток-шоу «60 Минут».
14.55, 2.20 Т/с «Тайны следствия».
17.15 «Андрей Малахов. Прямой эфир».
21.20 Т/с «Стенограмма судьбы».
23.35 «Вечер с Владимиром Соловьёвым».
4.05 Т/с «Личное дело».

НТВ

6.30 «Утро. самое лучшее».
8.00, 10.00, 13.00, 16.00, 19.00, 23.35 Сегодня.
8.25 Х/ф «Морские дьяволы. Смерч. Судьбы».
10.25 Х/ф «Морские дьяволы. Особое задание».
13.25 Чрезвычайное происшествие.
14.00 «Место встречи».
16.25 «За гранью».
17.30 «ДНК».
18.35, 19.40 Т/с «Горячая точка».
21.20 Х/ф «По ту сторону смерти».
0.00 Т/с «Высокие ставки. Реванш».

5 КАНАЛ (СПБ)

5.00, 9.00, 13.00, 17.30, 3.15 «Известия».
5.25, 6.10, 7.00, 7.55 Х/ф «Улицы разбитых фонарей-2».
8.55, 12.55 «Знание - сила».
9.25, 10.15, 11.15, 12.10, 13.25, 13.35, 14.35, 15.35, 16.25 Х/ф «Джокер».
17.45, 18.45 «Провинциал».
19.50, 20.40, 21.25, 22.20 Т/с «След».
23.10 Х/ф «Великолепная пятёрка-4. Смерть в подарок».
0.00 «Известия. Итоговый выпуск».
0.30 Т/с «След. Любимая М».
1.15 «Прокурорская проверка».

РОССИЯ К

6.30, 7.00, 7.30, 8.30, 10.00, 15.00, 19.30, 23.40 Новости культуры.
6.35 «Пешком...». Пушкинский музей.
7.05, 20.05 «Правила жизни».
7.35, 18.35 Д/с «Исчезнувший город Гелика».
8.35 Легенды мирового кино. Исаак Дунаевский.
9.00, 16.35 Х/ф «Юркины рассветы».
10.15 «Наблюдатель».
11.10, 0.00 Д/ф «Тайна. Тунгусский метеорит».
12.15 Д/ф «Такая жиза Глеба Данилова».
12.30, 22.20 Х/ф «Врата учености».
13.50 80 лет со дня рождения Эдуарда Назарова. Острова.
14.30 Д/с «Дело N. Михаил Зощенко: из студентов в гренадеры».
15.05 Новости. Подробно. Книги.
15.20 «Эрмитаж». Авторская программа Михаила Пиотровского.
15.50 «Сати. Нескучная классика...» с Константином Богомоловым.
17.35, 2.00 Зальцбургский фестиваль. Эндрю Манце, оркестр «Камерата Зальцбург» и Зальцбургский Баховский хор.
19.45 Главная роль.
20.30 «Спокойной ночи, малыши!».
20.50 Искусственный отбор.
21.35 «Белая студия».
1.05 Д/с «Майя».

РОССИЯ 24

5.00, 6.00, 6.44, 7.00, 7.30, 8.00, 8.31, 9.00, 10.00, 12.00, 13.15, 16.00, 17.10, 19.00, 21.47, 0.30, 1.00, 2.00, 3.08, 4.00 Вести.
6.08, 6.39, 7.07, 11.18 Экономика.
6.55, 7.50, 8.54 Погода 24.
7.16, 8.17, 9.35 Спорт.
10.30 Вести. Обсуждение.
13.50 Интервью.
18.45, 20.54 Факты.
20.02 Экономика (Курс дня).
21.33 Вести. Дежурная часть.

ОТР

6.00, 17.30 Д/ф «Легенды русского балета».
6.25, 17.00, 0.05 «Потомки». Менделеев. Что тебе снится?
6.55, 15.15, 0.35 «Среда обитания».
7.15, 15.35 «Календарь».
8.00 ОТРажение-1.
10.00, 13.00, 15.00, 19.00 Новости.
10.10, 21.40 Т/с «Садовое кольцо».
12.00 ОТРажение-2.
16.20, 21.00, 4.50 «Прав!Да?».
18.00, 1.00 ОТРажение-3.
23.35 «Активная среда».
3.20 «Потомки». Андрей Платонов. Котлован вместо пульса.

ТВ ЦЕНТР

6.00 «Настроение».
8.10 «Доктор И...».
8.40 Х/ф «Хочу в тюрьму».
10.40, 4.45 Д/ф «Родион Нахапетов. Любовь длиною в жизнь».
11.30, 14.30, 17.50, 22.00, 0.00 События.
11.50 Х/ф «Коломбо».
13.40, 5.25 «Мой герой. Игорь Жижикин».
14.50 Город новостей.
15.05, 3.10 Х/ф «Женская версия. Дедушкина внучка».
16.55 Д/ф «Шоу-бизнес без правил».
18.10 Х/ф «Анатомия убийства. Пленница чёрного омута».
20.00 Х/ф «Анатомия убийства. По прозвищу принц».
22.30 «Закон и порядок».
23.05 Д/ф «Роман Трахтенберг. Убить фрика».
0.35, 2.55 Петровка, 38.
0.55 «Удар властью. Эдуард Шеварднадзе».
1.35 «Прощание. Георгий Данелия».

РЕН–ТВ

6.00 «Документальный проект».
7.00 «С бодрым утром!».
8.30, 12.30, 16.30, 19.30, 23.00 «Новости».
9.00, 15.00 «Засекреченные списки» Документальный спецпроект.
11.00 «Как устроен мир с Тимофеем Баженовым».
12.00, 16.00, 19.00 «Информационная программа 112».
13.00 «Загадки человечества с Олегом Шишкиным».
14.00 «Невероятно интересные истории».
17.00, 4.10 «Тайны Чапман».
18.00 «Самые шокирующие гипотезы».
20.00 Х/ф «Ученик чародея».
22.05 «Водить по-русски».
23.30 «Знаете ли вы, что?».
0.30 Х/ф «Рок-н-рольщик».

СТС

6.10 «Три кота».
6.20 «Спирит. Дух свободы».
8.00 «Человек-паук. Через вселенные».
10.15 «Уральские пельмени. Смехbook».
10.25 «(не)Идеальный мужчина».
12.15 «Храбрая сердцем».
14.05, 19.00, 19.30 «Родком».
20.00 «Полный блэкаут».
21.05 «Первому игроку приготовиться».
0.00 «Охотники за разумом».
5.10 «Мультфильмы».

ДОМАШНИЙ

6.45, 2.05 «Реальная мистика».
7.40 «По делам несовершеннолетних».
8.45 «Давай разведемся!».
9.55, 10.15, 5.00 «Тест на отцовство».
12.10, 4.10 «Понять. Простить».
13.15, 3.20 «Порча».
13.45, 3.45 «Знахарка».
14.20, 2.55 «Верну любимого».
14.55, 19.00 «Доктор Надежда».
23.00 «Дыши со мной».

ЗВЕЗДА

7.00 «Сегодня утром».
9.00, 13.00, 18.00, 21.15 Новости дня.
9.30, 23.40 Х/ф.
11.20, 21.25 Ток-шоу «Открытый эфир».
13.25, 18.30 «Специальный репортаж».
13.50, 14.05, 3.50, 5.20 Т/с «Морпехи».
14.00 Военные новости.
18.50 Д/с «Гатчина. На подступах к Ленинграду».
19.40 «Легенды армии с Александром Маршалом». Николай Абрамов.
20.25 «Улика из прошлого».
23.05 «Между тем» с Наталией Метлиной.
2.45 Д/с «Зафронтовые разведчики».

МИР

5.00 Х/ф «Пустельга».
6.20, 10.10 Т/с «Молодая гвардия».
10.00, 13.00, 16.00, 19.00, 2.00 Новости.
13.15 Программа «Дела судебные. Деньги верните!».
14.10, 16.20, 18.00 Программа «Дела судебные. Битва за будущее».
15.05 Программа «Дела судебные. Новые истории».
17.00 Программа «Мировое соглашение».
19.25 «Игра в кино».
20.10 Ток-шоу «Слабое звено».
21.15 Шоу «Назад в будущее».
22.15 Т/с «Меч».
1.10 Программа «Евразия. Спорт».
1.25 Программа «Наши иностранцы».

ТНТ

6.35 «ТНТ. Best».
7.00, 7.30, 7.55 «ТНТ. Gold».
8.25 «Бузова на кухне».
9.00 «Звезды в Африке».
10.00, 10.30, 11.00, 11.30, 12.00, 12.30, 16.00, 16.30, 17.00, 17.30 Т/с «СашаТаня».
13.00, 13.30, 14.00, 14.30, 15.00, 15.30 Т/с «Универ. Новая общага».
18.00, 18.30, 19.00, 19.30 Х/ф «Ольга».
20.00, 20.30 Х/ф «Полярный».
21.00, 1.10, 2.05 «Импровизация».
22.00 «Женский Стендап».
23.00 «Бриджит Джонс: Грани разумного» (Bridget Jones: The Edge of Reason).
3.00 «COMEDY БАТТЛ. ПОСЛЕДНИЙ СЕЗОН».

РОДНОЕ КИНО

0.30 Х/ф «Любить по-русски».
2.10 Х/ф»Мерседес уходит от погони».
7.05 Х/ф «Любить по-русски 2».
8.55 Х/ф «Калачи».
10.25 Х/ф «Менялы».
12.10 Х/ф «Жмурки».
14.20 Х/ф «Парижские тайны».
16.25 Х/ф «Анискин и Фантомас. Серия 1».
17.40 Х/ф «Анискин и Фантомас. Серия 2».
19.00 Х/ф «Про бизнесмена Фому».
20.30 Х/ф «Жандарм в Нью-Йорке».
22.25 Х/ф «Моя морячка».

ЛУГАНСК–24

6.00 Утро Донбасса.
6.30, 7.00, 7.30, 8.00, 8.30, 9.00, 13.30, 15.30, 17.30, 19.30, 21.30, 23.30, 1.30, 3.30, 5.30 Вести.
9.25 Ералаш.
9.35 Мультфильм.
10.00 Х/ф «Остров Колдун».
11.00 Х/ф «Остров сокровищ».
12.00 Здесь и сейчас.
13.00 Друзья Майора Селиванова.
13.10 Местное время.
13.45, 19.15 Мнение.
14.00, 15.40, 5.40 Открытая студия.
14.30 Т/с «Большое небо».
16.00 Сейчас и здесь. Женщины.
18.00 Т/с «Пять минут тишины».
19.00 Служба спасения.
20.10 Совушкины сказки.
20.30 Х/ф «Крымская сакура».
22.00 Х/ф «Самое главное».
0.05 24/7.
0.40 Т/с «Морские дьяволы».
2.00 Т/с «В шаге от рая».
3.40 Т/с «Метод Лавровой».

РТР ПЛАНЕТА

6.00 «Утро России».
10.00 Ток-шоу «О самом главном».
11.00, 14.00, 17.00, 20.00 Вести.
11.35, 4.55 «Судьба человека с Борисом Корчевниковым».
12.40, 18.40 Ток-шоу «60 Минут».
14.30, 21.05 Вести. Местное время.
14.55, 3.15 Т/с «Тайны следствия».
16.50, 2.55 Новости культуры.
17.15 «Андрей Малахов. Прямой эфир».
21.20 Т/с «Стенограмма судьбы».
23.20 «Вечер с Владимиром Соловьевым».
1.55 Вести-Санкт-Петербург.

ПЯТНИЦА!

7.00, 7.40, 8.30, 9.30, 10.20, 11.10 Т/с «Зачарованные».
12.00, 13.00, 13.40, 14.20, 15.00 Черный список 2.
16.00 Кондитер 5.
17.20, 19.00 Кондитер 6.
20.30, 21.40 Вундеркинды.
23.00 Умный дом.
0.00, 2.30, 4.50 Пятница News.

ТВ–3

6.00, 5.45 Мультфильмы..
9.30, 10.05, 10.40, 11.15, 17.25, 18.00, 18.30, 19.00 Скрипт-реалити «Слепая».
11.50, 12.25, 13.00, 13.35, 14.10, 15.45, 16.20 Скрипт-реалити «Гадалка».
14.40 Программа «Мистические истории».
16.55 Скрипт-реалити «Старец».
19.30 Т/с «Инсомния».
20.30, 21.15, 22.10 Т/с «Сверхъестественное».
23.00 Х/ф «13-й район: Ультиматум».
1.15 Х/ф «Бюро человечества».

МАТЧ ТВ

6.00, 9.00, 12.35, 15.15, 3.55 Новости.
6.05, 16.25, 19.55, 1.00 Все на Матч! Прямой эфир.
9.05, 12.40 Специальный репортаж.
9.25 «Игры Титанов».
10.20 Смешанные единоборства. AMC Fight Nights. Вячеслав Василевский против Богдана Гуськова. Трансляция из Москвы.
10.35 Смешанные единоборства. RCC. Вячеслав Василевский против Вискарди Андраде. Трансляция из Екатеринбурга.
11.00 «МатчБол».
11.35 «Есть тема!» Прямой эфир.
13.00, 15.20, 4.00 Т/с «Выстрел».
16.55 Хоккей. КХЛ. «Салават Юлаев» (Уфа) - «Торпедо».
19.15 Профессиональный бокс. Джамал Джеймс против Раджаба Бутаева. Бой за титул чемпиона мира по версии WBA. Трансляция из США.
20.30 Футбол. Лига чемпионов. «Вильярреал» (Испания) - «Манчестер Юнайтед».
22.45 Футбол. Лига чемпионов. «Мальмё» (Швеция) - «Зенит».
1.40 «Есть тема!».
2.00 Футбол. Лига чемпионов. «Челси» (Англия) - «Ювентус».

СРЕДА, 24 ноября

ПЕРВЫЙ КАНАЛ

5.00, 9.25 «Доброе утро».
9.00, 3.00, 12.00, 15.00 Новости.
9.50 «Жить здорово!».
10.55 «Модный приговор».
12.15, 1.15, 3.05 «Время покажет».
15.15 «Давай поженимся!».
16.00 «Мужское / Женское».
17.00 «Время покажет» с Артемом Шейниным.
18.00 Вечерние новости.
18.40 «На самом деле».
19.45 «Пусть говорят».
21.00 «Время».
21.30 Т/с «Мосгаз. Дело №8: Западня».
22.35 сезона. «Док-ток».
23.30 «Вечерний Ургант».
0.10 К юбилею Александра Маслякова. «Телебиография. Эпизоды».

РОССИЯ 1

5.00, 9.30 «Утро России».
9.00, 14.30, 21.05 Вести. Местное время.
9.55 Ток-шоу «О самом главном».
11.00, 14.00, 17.00, 20.00 Вести.
11.30 «Судьба человека с Борисом Корчевниковым».
12.40, 18.40 Ток-шоу «60 Минут».
14.55, 2.20 Т/с «Тайны следствия».
17.15 «Андрей Малахов. Прямой эфир».
21.20 Т/с «Стенограмма судьбы».
23.35 «Вечер с Владимиром Соловьёвым».
4.05 Т/с «Личное дело».

НТВ

6.30 «Утро. самое лучшее».
8.00, 10.00, 13.00, 16.00, 19.00, 23.35 Сегодня.
8.25, 10.25 Х/ф «Морские дьяволы. Особое задание».
13.25 Чрезвычайное происшествие.
14.00 «Место встречи».
16.25 «За гранью».
17.30 «ДНК».
18.35, 19.40 Т/с «Горячая точка».
0.00 «Поздняков».
0.15 Т/с «Высокие ставки. Реванш».

5 КАНАЛ (СПБ)

5.00, 9.00, 13.00, 17.30, 3.15 «Известия».
5.25, 6.10, 7.00, 7.55 Х/ф «Джокер».
8.55, 12.55 «Знание - сила».
9.25, 10.20, 11.20, 12.15, 13.25, 13.45, 14.40, 15.35, 16.25 Х/ф «Джокер-2. Операция «Капкан».
17.45, 18.45 «Провинциал».
19.50, 20.40, 21.25, 22.20, 0.30 Т/с «След».
23.10 Х/ф «Великолепная пятёрка-4. Детки в клетке».
0.00 «Известия. Итоговый выпуск».
1.15 «Прокурорская проверка».

РОССИЯ К

6.30, 7.00, 7.30, 8.30, 10.00, 15.00, 19.30, 23.40 Новости культуры.
6.35 «Пешком...». Особняки Морозовых.
7.05, 20.05 «Правила жизни».
7.35, 18.35 Д/с «Майя».
8.35 Легенды мирового кино. Джина Лоллобриджида.
9.00, 16.35 Х/ф «Юркины рассветы».
10.15 «Наблюдатель».
11.10 80 лет Александру Маслякову. XX век. «Алло, мы ищем таланты!». Ведущий Александр Масляков. 1972 г.
12.15 Д/ф «Такая жиза Давида Сайфуллоева».
12.35, 22.20 Х/ф «Во славу Отечества».
13.50 Искусственный отбор.
14.30 Д/с «Дело N. Войны поручика Толстого».
15.05 Новости. Подробно. КИНО.
15.20 «Нодар Думбадзе «Закон вечности» в программе «Библейский сюжет».
15.50 К 60-летию Андрея Могучего. «Белая студия».
17.35, 2.00 Зальцбургский фестиваль. Андраш Шифф.
19.45 Главная роль.
20.30 «Спокойной ночи, малыши!».
20.50 Абсолютный слух. Альманах по истории музыкальной культуры.
21.35 Власть факта. «Хазарский каганат: мифы и история».
0.00 XX век. «Алло, мы ищем таланты!». Ведущий Александр Масляков. 1972 г.
1.05 Д/ф «Вулкан, который изменил мир».

РОССИЯ 24

5.00, 6.00, 6.30, 6.45, 7.00, 7.10, 7.25, 7.50, 8.00, 8.30, 8.59, 10.00, 12.00, 13.00, 15.00, 17.00, 22.00, 23.00, 0.05, 1.00, 1.31, 2.30, 3.28, 4.10 Вести.
6.07, 6.35, 7.05, 7.45, 8.20, 17.20 Экономика.
6.21, 7.20, 8.25 Спорт.
6.50, 7.53, 8.54, 9.56 Погода 24.
8.41 Вести.Net.
9.40, 11.15, 16.32, 18.26 Прямой эфир. Прямая трансляция.
17.33, 21.30 Вести. Дежурная часть.
18.00, 20.38 Факты.

ОТР

6.00, 17.30 Д/ф «Легенды русского балета».
6.25, 17.00, 0.05 «Потомки». Сахаров. Человек и академик.
6.55, 15.15, 0.35 «Среда обитания».
7.15, 15.35 «Календарь».
8.00 ОТРажение-1.
10.00, 13.00, 15.00, 19.00 Новости.
10.10, 21.40 Т/с «Садовое кольцо».
12.00 ОТРажение-2.
16.20, 21.00, 4.50 «Прав!Да?».
18.00, 1.00 ОТРажение-3.
23.35 «Гамбургский счет».
3.20 «Потомки». Григорий Бакланов. Пядь земли стоимостью в жизнь.

ТВ ЦЕНТР

6.00 «Настроение».
8.10 «Доктор И...».
8.40 Х/ф «Безотцовщина».
10.40, 4.45 Д/ф «Валентина Теличкина. Начать с нуля».
11.30, 14.30, 17.50, 22.00, 0.00 События.
11.50 Х/ф «Коломбо».
13.40, 5.25 «Мой герой. Андрей Градов».
14.50 Город новостей.
15.05, 3.10 Х/ф «Женская версия. Ваше время и стекло».
16.55 Д/ф «Дамские негодники».
18.10 Х/ф «Анатомия убийства. Змеи в высокой траве».
22.30 «Хватит слухов!».
23.05 «Хроники московского быта. Рекордсмены кино».
0.35, 2.55 Петровка, 38.
0.55 «Удар властью. Руцкой и Хасбулатов».
1.35 «Знак качества».

РЕН–ТВ

6.00, 4.30 «Документальный проект».
7.00 «С бодрым утром!».
8.30, 12.30, 16.30, 19.30, 23.00 «Новости».
9.00, 15.00 «Засекреченные списки» Документальный спецпроект.
11.00 «Как устроен мир с Тимофеем Баженовым».
12.00, 16.00, 19.00 «Информационная программа 112».
13.00, 23.30 «Загадки человечества с Олегом Шишкиным».
14.00 «Невероятно интересные истории».
17.00, 2.55 «Тайны Чапман».
18.00, 2.10 «Самые шокирующие гипотезы».
20.00 Х/ф «Президент Линкольн: Охотник на вампиров».
22.00 «Смотреть всем!».
0.30 Х/ф «В лабиринте гризли».

СТС

6.10 «Три кота».
6.20 «Охотники на троллей».
8.00, 18.30, 19.00, 19.30 «Родком».
9.00 «Кейт и Лео».
11.25 «Свадьба лучшего друга».
13.40 «Корни».
15.50 «Гости из прошлого».
20.00 «Полтора шпиона».
22.05 «Шпион по соседству».
0.00 «Купите это немедленно!».
1.00 «Полицейская академия-3. Повторное обучение».

ДОМАШНИЙ

6.40, 2.05 «Реальная мистика».
7.40 «По делам несовершеннолетних».
8.45 «Давай разведемся!».
9.55, 5.00 «Тест на отцовство».
12.10, 4.10 «Понять. Простить».
13.15, 3.20 «Порча».
13.45, 3.45 «Знахарка».
14.20, 2.55 «Верну любимого».
14.55, 19.00 «Доктор Надежда».
23.00 «Дыши со мной».

ЗВЕЗДА

7.00 «Сегодня утром».
9.00, 13.00, 18.00, 21.15 Новости дня.
9.20, 13.25, 18.30 «Специальный репортаж».
9.40 Х/ф «Три тополя» на Плющихе».
11.20, 21.25 Ток-шоу «Открытый эфир».
13.50, 14.05, 3.50, 5.20 Т/с «Морпехи».
14.00 Военные новости.
18.50 Д/с «Карелия. Северный рубеж».
19.40 «Главный день». «Фильм Офицеры».
20.25 Д/с «Секретные материалы».
23.05 «Между тем» с Наталией Метлиной.
23.40 Х/ф.
2.45 Д/с «Зафронтовые разведчики».

МИР

5.00, 3.50 Т/с «Ростов-папа».
6.20, 10.10 Т/с «Молодая гвардия».
10.00, 13.00, 16.00, 19.00, 2.00, 3.00 Новости.
13.15 Программа «Дела судебные. Деньги верните!».
14.10, 16.20, 18.00 Программа «Дела судебные. Битва за будущее».
15.05 Программа «Дела судебные. Новые истории».
17.00 Программа «Мировое соглашение».
19.25 «Игра в кино».
20.10 Ток-шоу «Слабое звено».
21.15 Шоу «Назад в будущее».
22.15 Т/с «Меч».
1.10 Программа «Евразия. Спорт».
1.20 Программа «5 причин остаться дома».
1.30, 2.15, 3.15 Мир. Мнение.
1.45 Программа «Дословно».

ТНТ

6.30 «ТНТ. Best».
7.00, 7.30, 7.55 «ТНТ. Gold».
8.25 «Мама LIFE».
9.00, 9.30, 10.00, 10.30, 11.00, 11.30, 12.00, 12.30, 16.00, 16.30, 17.00, 17.30 Т/с «СашаТаня».
13.00, 13.30, 14.00 Т/с «Универ. Новая общага».
14.30 Т/с «Универ. Новая общага» - «Недостатки».
15.00 Т/с «Универ. Новая общага» - «Ревность».
15.30 Т/с «Универ. Новая общага» - «Хэллоуин».
18.00, 18.30, 19.00, 19.30 Х/ф «Ольга».
20.00, 20.30 Х/ф «Полярный».
21.00 «Двое на миллион».
22.00 «Женский Стендап».
23.00 «Бриджит Джонс 3» (BRIDGET JONES'S BABY).
1.40 «Импровизация».
2.30 «Импровизация» - «Новогодний выпуск».

РОДНОЕ КИНО

0.00 Х/ф «Любить по-русски 2».
1.45 Х/ф «Жизнь и удивительные
7.25 Х/ф «Губернатор. Любить по-русски 3».
9.15 Х/ф «Криминальный квартет».
10.55 Х/ф «Деревенский детектив».
12.35 Х/ф «Жандарм из Сен-Тропе».
14.30 Х/ф «Ворошиловский стрелок».
16.20 Х/ф «И снова Анискин. Серия 1».
17.40 Х/ф «И снова Анискин. Серия 2».
19.00 Х/ф «Любовь с привилегиями».
21.40 Х/ф «Жандарм женится».
23.20 Х/ф «Хочу в тюрьму».

ЛУГАНСК–24

6.00 Утро Донбасса.
6.30, 7.00, 7.30, 8.00, 8.30, 9.00, 13.30, 15.30, 17.30, 19.30, 21.30, 23.30, 1.30, 3.30, 5.30 Вести.
9.25 Ералаш.
9.35 Мультфильм.
9.50 Х/ф «Без трех минут ровно».
11.00 Х/ф «Остров сокровищ».
12.00 Здесь и сейчас.
13.00 Служба спасения.
13.45, 19.15 Мнение.
14.00, 15.40, 5.40 Открытая студия.
14.30 Т/с «Большое небо».
16.00 Сейчас и здесь. Женщины.
17.55 Т/с «Пять минут тишины».
18.35 Международная панорама.
19.00 Отдел по борьбе с бандитизмом.
20.10 Совушкины сказки.
20.30 Х/ф «Крымская сакура».
22.00 Х/ф «Река памяти».
0.05 24/7.
0.40 Т/с «Морские дьяволы».

РТР ПЛАНЕТА

6.00 «Утро России».
10.00 Ток-шоу «О самом главном».
11.00, 14.00, 17.00, 20.00 Вести.
11.35, 5.00 «Судьба человека с Борисом Корчевниковым».
12.40, 18.40 Ток-шоу «60 Минут».
14.30, 21.05 Вести. Местное время.
14.55, 3.20 Т/с «Тайны следствия».
16.50, 3.00 Новости культуры.
17.15 «Андрей Малахов. Прямой эфир».
21.20 Т/с «Стенограмма судьбы».
23.20 «Вечер с Владимиром Соловьевым».
1.55 Вести-Санкт-Петербург.

ПЯТНИЦА!

5.40, 7.00, 3.00, 4.00 Орел и решка. Семья.
7.30, 8.00, 9.00, 10.00, 10.50, 11.40 Т/с «Зачарованные».
12.40, 19.00 Адская кухня.
15.00, 16.00, 17.00, 18.00 На ножах.
21.00 Молодые ножи.
22.10 Мир наизнанку. Пакистан.
23.10 Поворот на 180.
0.10, 2.30 Пятница News.

ТВ–3

6.00 Мультфильмы.
9.30, 10.05, 10.40, 11.15, 17.25, 18.00, 18.30, 19.00 Скрипт-реалити «Слепая».
11.50, 12.25, 13.00, 13.35, 14.10, 15.45, 16.20 Скрипт-реалити «Гадалка».
14.40 Программа «Мистические истории».
16.55 Скрипт-реалити «Старец».
19.30 Т/с «Инсомния».
20.30, 21.15, 22.10 Т/с «Сверхъестественное».
23.00 Х/ф «Голос из камня».
1.00, 1.45, 2.30, 3.15, 4.00, 4.30, 5.15 Т/с «Касл».

МАТЧ ТВ

6.00, 9.00, 12.35, 15.15, 3.55 Новости.
6.05, 17.20, 1.00 Все на Матч! Прямой эфир.
9.05, 12.40 Специальный репортаж.
9.25 «Игры Титанов».
10.20, 16.25 Футбол. Лига чемпионов. Обзор.
11.35 «Есть тема!» Прямой эфир.
13.00, 15.20, 4.00 Т/с «Выстрел».
18.00 Футбол. Лига Европы. «Спартак» (Россия) - «Наполи».
20.30 Футбол. Лига чемпионов. «Интер» - «Шахтер».
22.45 Футбол. Лига чемпионов. «Манчестер Сити» (Англия) - ПСЖ.
1.40 «Есть тема!».
2.00 Футбол. Лига чемпионов. «Атлетико» (Испания) - «Милан».

Благая миссия – увековечить память жертв украинской агрессии

Массированные обстрелы со стороны киевских силовиков в 2014-м году уносили жизни наших родных и близких, мирных жителей Донбасса, зачастую не давая шанса попрощаться с ними по христианским обычаям. Сколько земляков не смогли обрести свое место для упокоения, скольких из них земля принимала безымянными Однако благодаря властям Луганской Народной Республики и неравнодушным людям этим летом были начаты работы по розыску захоронений жертв украинской агрессии, их идентификации и увековечению памяти. 11 ноября Глава ЛНР Леонид Пасечник в ходе торжественной церемонии наградил участников столь значимой для Донбасса миссии.

На протяжении всех семи лет немыслимой была сама идея о том, чтобы оставить наших земляков в братских могилах или закопанными на месте гибели без соблюдения всех христианских канонов, не дав возможности родственникам найти их, обрести душевный покой. На церемонии собрались те, кто прилагает максимум усилий для реализации общечеловеческого долга – увековечить память жертв украинской агрессии. Обращаясь к присутствующим, Глава Республики не раз акцентировал внимание на важности такого самоотверженного труда.

– Мы начали работы по раскопкам тех захоронений, которые возникли стихийно на территории нашей Республики в 2014-м году в результате военной агрессии Украины в отношении мирного населения Донбасса. Первая задача – мы должны установить личности покоящихся в захоронениях граждан для того, чтобы понимать, кто там находится. Это и работа по поиску без вести пропавших, и помощь родственникам в поиске тел погибших. Вторая – мы документируем те преступления, зверства, которые совершила Украина на нашей территории в 2014-м году. Все документы потом лягут в основу того уголовного дела, что в конечном итоге будет отправлено в суд для вынесения справедливого решения в отношении происходящего на территории Донбасса. Мы сможем показать всему миру бесчеловечность, варварство, совершенные вооруженными украинскими военными по отношению к мирному населению, – сказал Леонид Пасечник.

Он отметил, что совместная работа экспертов, общественников, ведомств, коммунальщиков, администраций городов и районов, а также взаимодействие в этом направлении с Донецкой Народной Республикой позволило достичь определенных результатов. Отдельную благодарность за помощь Глава ЛНР выразил и Российской Федерации.

Участникам деятельности, направленной на поиск захоронений жертв украинской агрессии, их идентификацию и увековечение памяти, Глава Республики вручил награды: медали «За заслуги» II степени, «За верность долгу», почетные знаки «От благодарного народа ЛНР», знаки «За служение делу», «За усердие» I и II степени, грамоты, благодарности. Среди поощренных – представители полевого подразделения Межведомственной рабочей группы, администраций городов и районов, судмедэксперты, сотрудники правоохранительных органов ЛНР, а также представители ДНР.

Благодарственными письмами были отмечены сотрудники Министерства внутренних дел Республики, Генпрокуратуры ЛНР, Администрации города Краснодона и Краснодонского района, Администрации Славяносербского района, коллективы коммунальных предприятий города Луганска.

Поощренная почетным знаком «От благодарного народа ЛНР» помощник руководителя полевого подразделения Межведомственной рабочей группы Юлия Кожевникова рассказала, что все члены спецгруппы – это люди, которые в свое время действительно по зову души присоединились к благой миссии:

– В 2014-м мы как активисты Русской весны стояли на защите родной земли и интересов жителей Донбасса, теперь в составе полевого подразделения принимаем участие в работах по розыску захоронений жертв ВФУ. Как тогда, так и сейчас знаем, зачем мы здесь. Все ради наших людей, тех погибших мирных жителей, чью память необходимо достойно увековечить, и их родственников, которые продолжают искать своих без вести пропавших родных.

Юлия Кожевникова сообщила, что на горячую линию спецгруппы поступило более 100 обращений от жителей из разных уголков Республики. Более 120 человек сдали тест ДНК и ждут результатов.

Сотрудники Славяносербского районного отделения Государственного учреждения «Луганское республиканское бюро судебно-медицинской экспертизы» ЛНР отметили, что, несмотря на большой объем работ, коллектив со всем справляется.

– Работа проделана колоссальная: мы провели экспертизу 291 скелетированного трупа. Сейчас на заключительном этапе, – рассказал удостоенный медали «За заслуги» II степени заведующий районным отделением Александр Черней.

У лаборанта Людмилы Игнатовой за плечами 30 лет стажа, у младшей медсестры Елены Цыганок – 23. Сбор биоматериала, его регистрация, проведение экспертизы, правильное документальное сопровождение каждого этапа работы, подготовка биоматериалов для передачи в лабораторию ДНР – их рабочие будни. Людмила и Елена были поощрены знаками «За служение делу». Они признались: награду получить не ожидали.

– Наша работа очень ответственная и серьезная – именно так мы к ней и относимся, так ее и выполняем, – поделились судмедэксперты. – Все для того, чтобы идентифицировать останки погибших, а жители смогли найти своих родных. Спасибо большое Главе ЛНР за оказанное внимание и высокую оценку нашего труда!

Они не вернутся живыми, но в памяти останутся навечно

У мемориала «Не забудем, не простим» в поселке Видное-1 города Луганска состоялась очередная церемония перезахоронения останков мирных жителей Республики, павших жертвами украинской агрессии в кровавом 2014-м. Представители Межведомственной рабочей группы вместе с родственниками погибших проводили невинно убиенных земляков в последний путь согласно христианским канонам.

ДА БУДУТ ВСЕ ИЗВЕСТНЫ ИМЕНА!

В ходе торжественной церемонии земле были преданы останки 115 человек. Всего у мемориального комплекса обрели покой 165 погибших жителей, перезахоронение первых 50 прошло в конце октября.

– То, что происходило летом 2014-го, до сих пор вызывает отторжение в душе. Это настолько страшный период, что я прихожу в ужас, когда вспоминаю тот темный город, охваченный пожарами, людей, в панике спасающихся от обстрелов со стороны киевских силовиков… Сегодня мы хороним останки тех, кто не смог спастись, – обратилась к присутствующим первый заместитель министра иностранных дел, руководитель Межведомственной рабочей группы по розыску захоронений жертв украинской агрессии, их идентификации и увековечению памяти Анна Сорока.

Минутой молчания собравшиеся почтили память безвременно ушедших земляков – жертв агрессии со стороны вооруженных формирований Украины, после чего настоятель луганского храма в честь иконы Божией Матери «Умиление» протоиерей Александр Пономарев провел молебен и освятил могилы.

Сейчас на многих надгробных могильных крестах – таблички с номерами, но со временем их обязательно заменят имена. Руководитель Межведомственной рабочей группы рассказала, что пока удалось идентифицировать 25 останков из 165. При этом только в отношении пяти установлены родственные связи с теми жителями, кто ищет своих родных. Остальные 20 – это те, личности которых удалось установить благодаря найденным при них биркам с личными данными.

– Надеемся, что следующим летом мы сможем все эти таблички поменять на именные и постепенно начнем строить мемориал, – поделилась Анна Сорока.

КАК МНОГО ТЕХ, КТО ЖДЕТ И ВЕРИТ

На церемонию перезахоронения пришли жители столицы, которые возлагают на результаты ДНК-тестов большие надежды. Это родственники погибших от рук украинских карателей земляков. Они уверены, что здесь среди неопознанных лежат их родные и близкие.

Наталья Гаврюшенко 2-го августа 2014-го в результате обстрела Луганска со стороны ВФУ потеряла своего мужа Юрия. Сыну супругов тогда было всего пять лет. Опасаясь за жизнь ребенка, Наталья на период сильных обстрелов уехала вместе с ним в Россию. Юрий же остался в Луганске, чтобы продолжить работать на заводе, обеспечивать семью.

– Как мне потом рассказали, муж вышел из магазина, раздался взрыв… Юра получил сильную черепно-мозговую травму, на фотографиях полголовы было синего цвета. По словам продавщицы, после взрыва она увидела, что возле магазина лежит мужчина, смотрит – живой еще, но скорой все не было. Потом у него потемнели глаза, почернела голова… Из-за того, что Луганск постоянно бомбили, о случившемся мне сообщили позже. И хотя я по возможности сразу вернулась домой и отправилась в морг, оказалось, что Юру похоронили как безымянного, – вспоминает Наталья Гаврюшенко.

Когда луганчанка пришла на место захоронения, то не смогла среди табличек найти ту самую с именем или номером супруга… Поэтому она решила, что он где-то среди тех, кто захоронен без таблички. Вместе с сыном Наталья постоянно приходит к месту захоронения, обязательно – на Пасху и, конечно, в день рождения Юрия – 5 сентября. И с замиранием сердца они ждут результаты ДНК-теста. Так же, как и многие другие жители Луганска, в день перезахоронения они возложили цветы к подножию мемориала «Не забудем, не простим» в надежде, что скоро узнают точно, в какой могиле покоится родной для них человек, и смогут склонить над ней головы…

РАБОТЫ ПО ИЗВЛЕЧЕНИЮ ОСТАНКОВ ВОЗОБНОВЯТ ВЕСНОЙ

Как отметил секретарь Межведомственной рабочей группы, представитель общественной организации «Мемориал» и Общественной палаты ЛНР Сергей Белов, формирование базы ДНК родственников без вести пропавших не будет прекращено, а вот полевые работы по поиску и перезахоронению останков жертв ВФУ спецгруппа продолжит весной 2022 года.

– Сейчас мы переходим в формат активной работы с документами. Он не менее важный в рамках деятельности Межведомственной рабочей группы, ведь необходимо проверить правильность зафиксированной информации с юридической точки зрения, – объяснил Сергей Белов. – При этом горячая линия работает в штатном режиме, то есть сообщить о случаях одиночного или массового захоронения жертв украинской агрессии или о пропавшем без вести родственнике (в случае пропажи в период с апреля 2014 года по настоящее время в зоне активных боевых действий в Донбассе) все также можно по телефону **+38 (072) 216 80 30** или в письме на электронную почту **wg-img-lpr@ya.ru**

Полосу подготовила Лилия Громова,
фото Алексея Аликина

Автопарк «ЛЦУО» пополнила новая техника

Летом текущего года как никогда актуальной в Луганске стала проблема своевременного вывоза мусора. Она требовала незамедлительного решения и вмешательства властей Республики и города. В конце сентября в одном из интервью глава Администрации города Луганска ЛНР Манолис Пилавов заявил, что, учитывая злободневность ситуации, Правительство выделило средства на приобретение новой мусороуборочной техники.

Как сообщили на предприятии, первым траншем была получена техника в составе семи единиц: 4 мусоровоза с задней загрузкой, погрузчик и два мусоровоза со съемными кузовами объемом 30 кубов. Вскоре ожидается вторая поставка транспорта, после которой, уверены сотрудники коммунального предприятия (КП) «Луганский центр утилизации отходов» («ЛЦУО»), предприятие выйдет на прежний уровень, и мусор в городе будет вывозиться регулярно.

По словам директора «ЛЦУО» Владислава Чепеленко, поступление новой техники уже положительно сказывается на общей ситуации.

– К примеру, по крупногабаритному мусору у нас образовалось звено, состоящее из мусоровозов, которые за один раз могут забрать 30 кубов, и погрузчика, – уточнил он. – Это дает нам возможность собирать крупногабаритного мусора в два, а то и в три раза больше, чем мы собирали в прошлые годы за этот период времени. Сейчас осень, и очень много выбрасывают листвы и мусора, который не должен находиться на точках ТБО.

Чепеленко добавил, что в целях решения данной проблемы с людьми ведутся разъяснительные работы, помогают в этом и экологи.

– Автомобиль делает за смену две ходки, за которые имеет возможность убрать порядка 4–5-ти кварталов, – в свою очередь отметил главный инженер КП «ЛЦУО» Александр Лозовой.

По его словам, ежедневно один человек выбрасывает в среднем килограмм мусора. И если умножить это число на количество жителей Луганска, цифра получится впечатляющая.

Справиться с таким объемом работы можно только при условии достаточного количества рабочих рук и необходимого числа единиц специализированной современной техники.

Делится впечатлениями от новых машин водитель предприятия Дмитрий Жженов:

– Раньше я работал на более устаревшей модели машины. Новая техника в два раза быстрее, на ней больше мусора убираем. Здесь 400 лошадиных сил, машина вмещает до 20 тонн мусора. Очень доволен качеством машины, тем, как она оборудована.

На предприятии заверили, что в ближайшее время на «ЛЦУО» планируется поступление еще около 7 единиц техники. В их числе – мусоровозы с портальной загрузкой. На сегодняшний день на предприятии работает

две единицы такой техники, которым сложно справиться с имеющимся объемом мусора, а с поступлением третьей единицы ожидаемо явное улучшение с вывозом отходов в городе.

Евгения Васильева

Решен жилищный вопрос краснолучской многодетной семьи

Одна из многодетных семей Красного Луча недавно переехала в большой благоустроенный дом. Заселение стало возможным благодаря содействию главы горадминистрации Сергея Рыбальченко и управления по делам семьи и детей.

Раньше семья Нестеренко, в которой воспитывается 7 детей (двое родных и пятеро приемных), проживала в г. Вахрушево в съемном жилье. Детям далеко было добираться в школу и детский сад, условия проживания были стесненными. Теперь же они живут в двухэтажном доме, где шесть спален, игровая, просторная кухня, три санузла, большой красивый двор… Ребята разместились в каждой комнате по двое – они в восторге от большого дома, красивой мебели, техники. Дом расположен рядом со школой, недалеко детский сад – теперь детворе будет намного удобнее ходить на занятия.

– Когда нам предложили сюда переехать, дети были в санатории. Я не стала ничего заранее им говорить, а когда везла домой, сказала, что их ждет сюрприз. Конечно, они даже предположить не могли, что это будет! – с улыбкой рассказывает мама Ольга Сергеевна. – Мы очень рады новоселью! Нам здесь уютно, просторно, тепло. Огромная благодарность главе Администрации Красного Луча Сергею Анатольевичу Рыбальченко за поддержку многодетных семей.

Ольга Сергеевна рассказывает, что всегда хотела девочку, но у самой рождались мальчишки, поэтому, обсудив с супругом все «за» и «против», четыре года назад решилась на ответственный шаг. Правда, в управлении по делам семьи и детей супругам предложили двух девочек, а с ними еще и трех мальчиков – все дети были из одной семьи, поэтому разделять их не представлялось возможным.

– Решение взять под опеку детей в это тяжелое военное время считаю своего рода подвигом. Окружить их заботой, любовью, воспитать настоящими патриотами своей малой родины. Мы, со своей стороны, должны делать все возможное, чтобы помогать таким семьям в их благих делах. Делать жизнь детей по-настоящему счастливой и радостной, чтобы каждый ребенок чувствовал себя защищенным, был окружен любовью и вниманием взрослых, – подчеркнул глава Администрации, посетив семью и поздравив ребят с новосельем.

В будущем семья Нестеренко планирует создать детский дом семейного типа, чтобы подарить любовь и тепло еще нескольким малышам, оставшимся без родителей.

Марина Плугова

В Перевальском районе завершен комплекс ремонтных работ

Правительством Луганской Народной Республики в 2020 году был принят ряд государственных программ, направленных на восстановление и поддержание в надлежащем виде как жилого фонда, так и социально значимых объектов.

Объекты Перевальского района в 2021 году были включены в три такие целевые программы. Работы велись на протяжении всего теплого сезона и завершились буквально на днях.

– Пользуясь последними погожими днями, мы смогли полностью завершить ремонт кровель, – пояснил заместитель главы Администрации Перевальского района ЛНР Павел Половинка. – В рамках пункта 6 «Капитальный ремонт кровель многоквартирных жилых домов, поврежденных в результате боевых действий» Государственной целевой программы «Поддержание в надлежащем состоянии объектов жилого фонда и социальной сферы Луганской Народной Республики на 2020–2022 годы» был выполнен капитальный ремонт 5 кровель многоквартирных жилых домов, поврежденных в результате боевых действий. Общая сумма средств, выделенных району для выполнения мероприятий этого раздела, составила 1,118 млн рублей.

Ремонтировали крыши как шиферные, так и с мягкой (наплавляемой) кровлей.

Кроме того, в ноябре были окончены работы в рамках выполнения мероприятий раздела 4 «Восстановление остекления объектов муниципального жилого фонда, поврежденных в результате боевых действий» той же Госпрограммы. В наиболее пострадавших от обстрелов поселках Перевальщины (Чернухино, Зоринске, Центральном, Фащевке) выполнено восстановление остекления 57 многоквартирных жилых домов.

– В проект этого пункта вошли объекты по всему району, общая площадь остекления в домах составила чуть более 700 м^2, – пояснил Павел Половинка. – Работы завершены полностью. На эти цели из Государственного бюджета было выделено более 4,4 миллиона рублей.

Также завершены работы по приведению в порядок фасада районного Дома культуры имени Воровского.

– У нас в декабре юбилей района, основные мероприятия будут проходить именно в этом ДК, поэтому было принято решение его обновить, – пояснили в районной Администрации.

Наталья Березина

Новая жизнь центра культуры и досуга

Городской центр культуры и досуга «Заря» со дня своего создания является культурным сердцем Первомайска и расположен в центре города на главной площади им. Ленина. Праздничные мероприятия, спектакли, конкурсы, творческие кружки, веселые игры – именно с такими радостными событиями и ассоциируется «Заря» у местных жителей.

В 2014 году здание значительно пострадало. Непрекращающиеся обстрелы со стороны вооруженных формирований Украины довели состояние стен до аварийности. Это не только портило внешний вид здания, но и представляло опасность для жизни. Много лет городской центр культуры и досуга «Заря» ждал своего часа, и, наконец, в 2021 году по Государственной целевой программе «Поддержание в надлежащем состоянии объектов жилого фонда и социальной сферы Луганской Народной Республики», инициированной Главой Луганской Народной Республики Леонидом Пасечником, начался капитальный ремонт здания.

Он включал в себя обновление фасада, частичный ремонт мягкой кровли и замену деревянных окон на металлопластиковые. К работе приступили незамедлительно: в июне были завезены строительные материалы для мягкой кровли и установлены монтажные леса, а стены подготовлены для монтажа профлиста.

Уже в октябре были установлены металлические дверные коробки и произведена штукатурка фасада. Также выполнена покраска цоколя и цветная покраска фасада. Сейчас капремонт находится на завершающей стадии. Строительная бригада заканчивает работу по устройству оконных откосов из гипсокартонных листов и отделке стен входной группы металлическими кассетами, а ступени входной группы теперь обрамлены металлическим уголком.

С 15 по 20 ноября будут выполнены заключительные работы по устройству каркаса под баннер и крепление самого баннера.

Все это, несомненно, улучшит комфорт граждан и вдохнет в центр культуры и досуга новую жизнь, ведь благоустройство и восстановление подобных объектов на территории Республики – важно и необходимо.

Екатерина Богуцкая

Благоустройство центра Брянки – в рамках госпрограммы

15 ноября в Брянке, на улице Донбассовской, силами подрядной организации начаты работы по укладке асфальтобетонной смеси сплошным слоем.

«В августе этого года на одной из центральных улиц Брянки – Донбассовской – силами подрядной организации была выполнена укладка асфальта сплошным слоем. Площадь уже отремонтированного дорожного покрытия составила 9255 квадратных метров. Работы велись в рамках Госпрограммы «Восстановление дорожной инфраструктуры Луганской Народной Республики на 2020-2022 годы». Кроме того, до начала дорожных работ были также установлены новые бордюрные камни, – рассказал начальник управления жилищно-коммунального хозяйства Администрации города Брянки Константин Акишев. – На этой неделе дорожники капитально отремонтируют на улице Донбассовской еще порядка 120 метров дорожного покрытия».

Ирина Матвеева живет в доме на площади Ленина всю жизнь и в силу своего преклонного возраста в дорожных работах видит положительные стороны: «Меня, прежде всего, радует новая разметка пешеходных переходов — все четко и ярко. До этого просто старая разметка виднелась в стороне от новой. Я, к примеру, не очень понимала, в каком именно месте стоит переходить дорогу. А теперь желто-белый переход в определенных местах – тут уж точно не ошибусь, – улыбается пенсионерка. – Да и знаете, уже были дожди и здорово, что на новом участке дороги в это время нет луж. А то ведь, бывало, идешь вдоль дороги, а проезжие машины влетают в лужи и обрызгивают прохожих. И вообще, признаюсь, очень приятно наблюдать, как преображается площадь Ленина: новая дорога, разметка, тротуарные дорожки на центральных газонах. Все-таки это центр города, и он должен соответствовать своему званию».

«Мне 35 лет, и за все годы, сколько проживаю в Брянке, лично я не припоминаю, чтобы в нашем городе при той же Украине хоть раз капитально ремонтировалась внутригородская дорога, – говорит автолюбительница Татьяна Кузнецова. – Это впервые. Радует, что даже в условиях военного времени в Брянке ведутся капитальные дорожные работы. Хочется верить, что это только начало, и в будущем наш город станет самым уютным и самым красивым».

Валентин Перминов

В детсаду города Ровеньки модернизировали систему отопления

В ГДОУ ЛНР «Ровеньковский ясли-сад комбинированного вида «Лучистый» в минувшем году возникли серьезные проблемы с отоплением. Были нарекания со стороны родителей на то, что в группах детского дошкольного учреждения холодно. К нынешнему отопительному сезону подошли основательно, провели модернизацию системы отопления.

Спустя время глава Администрации города Ровеньки Андрей Рубанцов нанес неожиданный визит в «Лучистый» с целью проверить, как обстоят дела в детсаду сейчас, соблюдается ли температурный режим.

Пройдя по учреждению, Андрей Викторович сделал некоторые замечания, но в целом остался доволен проделанной работой. По его словам, в этом году за средства из Государственного бюджета Луганской Народной Республики был осуществлен ремонт оборудования котельной: выполнена пайка и чистка теплообменников, один теплообменник заменен, проведен ремонт газогорелочных устройств. Также за бюджетные средства проведен частичный ремонт системы отопления и замена десяти единиц запорной арматуры.

– Забота о детях является нашей первоочередной задачей, поэтому, когда в этом детсаду возникли проблемы с отоплением, мы приложили все усилия, чтобы устранить неполадки и создать малышам комфортные условия для пребывания, – отметил глава Администрации города Ровеньки. Как нам рассказала заведующая ГДОУ ЛНР «Ровеньковский ясли-сад комбинированного вида «Лучистый» Светлана Тутурова, детсад работает с 1967 года, 11 групп посещает 200 воспитанников. Газовую минико тельную «ТЕРМО» запустили в октябре 2004 года. В ней установлено пять проточных водонагревателей (котлов) БГВ-50Э.

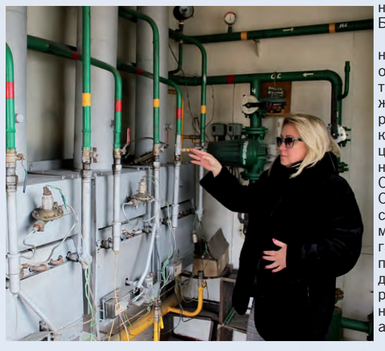

– В этом году отопительный сезон у нас начался без опозданий и проблем – 11 октября. Техническое обслуживание котельной проходит регулярно. Обслуживанием котлов занимаются квалифицированные работники частного предприятия «ГАЗСТРОЙСЕРВИС» из соседнего города Свердловска. В соответствии с графиком они проводят осмотр котлов, сигнализатора газа, электромагнитного клапана, внутреннего газопровода и регулировочной арматуры, узла учета газа, котрольно-измерительных приборов и автоматики котельной.

Кроме этого, мы провели работы по утеплению оконных блоков, заменена большая часть шиферной кровли, которая давала течь.

На сегодняшний день дошкольное образовательное учреждение «Лучистый» в полной мере обеспечено теплом, а маленьким воспитанникам созданы благоприятные условия для комфортного в нем пребывания.

Руслана Бурцева

Дом преобразится после ремонта фасада

Осенью особенно хочется добавить красок в окружающую действительность. Многоквартирный дом № 13, расположенный на улице Крупской в Лутугино, скоро преобразится. Специалисты ЛГКП «Лутугиножилфонд» в рамках текущего ремонта оббивают фрагменты старой плитки на фасаде здания. В ближайшее время коммунальщики завершат отделку, и обновленный фасад этого дома заиграет новой жизнью.

Жильцы пятиэтажки по центральной улице Лутугино обратились с просьбой о благоустройстве фасада в городское коммунальное предприятие, на балансе которого находится дом. От времени часть облицовочной плитки покрылась паутиной трещин, «пузырилась» и уже грозила обрушением. Фасад жилого объекта нуждался в реставрации, и строительная бригада ЛГКП «Лутугиножилфонд» под руководством мастера по ремонту и обслуживанию жилых домов Натальи Удовенко принялась за дело. Высотные работы проводятся с использованием специального оборудования для ремонтно-фасадных работ и с соблюдением всех правил техники безопасности. Чтобы осколки старой плитки не разлетались с высоты пятиэтажного дома на головы прохожим, территория, где ведутся работы, огорожена.

Фасадный подъемник плавно потянулся вверх, и каменщик Василий Волосюк, ловко орудуя инструментом, освобождает квадрат за квадратом стену от «бухтящей», как называют ее строители, плитки. Несмотря на то, что фасадная плитка – один из прочных типов оформления и отделки зданий снаружи, отличается высокой износостойкостью, время не щадит ничего: плитку можно буквально пластами со стены срывать.

Жители многоквартирного дома очень позитивно оценивают работу городского коммунального предприятия.

– С большим нетерпением ждали начала ремонтных работ фасада, – не скрывает радости активистка дома, пенсионерка Нина Николаевна. – Наш дом преобразится, станет более приветливым и счастливым на вид, не то что раньше! Он у всех на виду – в самом центре города стоит! Спасибо огромное руководству «Лутугиножилфонда» и мастерам-строителям!

– Работа проводится качественно, в установленные сроки, жильцы должны быть довольны результатом, – удовлетворенно отзывается о работе строительной бригады Наталья Удовенко. – То, что я увидела сама, что услышала от людей, позволяет надеяться, что проделанная работа долгие годы будет радовать жильцов районного центра.

Хочется обратиться ко всем лутугинцам: невзирая на все происходящие положительные изменения, многое зависит и от нашего отношения и участия в жизни города. Поэтому, проходя по знакомым улицам, всегда задавайте себе вопрос: а что лично я могу сделать для того, чтобы моя малая родина становилась краше с каждым днем. И неважно, будет это участие в районном субботнике либо наведение порядка возле своего дома. Пусть даже этот небольшой вклад сразу покажется вам незаметным, но поверьте, когда мы вместе, мы сможем многое.

Валерия Гализдра

В Суходольске зажигаются новые светильники

Уличное освещение – важнейший элемент инфраструктуры и для крошечного села, и для многотысячного города. Комфортная среда, снижение травматизма, профилактика правонарушений и ДТП всегда оправдывают силы и средства, затраченные на монтаж осветительных приборов и ревизию несущих элементов. Такого мнения придерживаются в УПЖ г. Суходольска. Как результат, в городе уже не первый год планово реализуются мероприятия по замене и модернизации элементов наружного освещения.

Подробнее рассказывает начальник управления Илья Донецкий:

– Монтаж освещения во многих микрорайонах Суходольска выполнялся не один десяток лет назад. Соответственно, где-то морально устарели светильники, где-то замены потребовали опоры или провода, а где-то понадобилось увеличение количества светоточек. С начала текущего года в ходе работ по обновлению уличной сети наружного освещения были заменены 24 светильника, 117 светодиодных ламп и 379 метров электрических проводов. Буквально на днях, 9 и 12 ноября, данные работы производились в сквере им. В. Ташлыкова, по улицам Постышева, Блюхера, Расковой, Д. Выставкина, Учительской, Герцена, Шоссейной.

Ощутимый шаг вперед был сделан в плане освещения социально значимых объектов Суходольска. Так, больше нет необходимости пользоваться фонариком в окрестностях детского сада «Звоночек». Освещен не только периметр дошкольного учреждения, но и прилегающий выход на остановку в квартале Комарова. Зажглись новые светильники и на улице Станиславского. Они освещают тыльную сторону здания Суходольской СШ № 5 и тропинку к остановке «Березка», откуда уходит пассажирский транспорт и шахтерские автобусы. С помощью ООО «Эверест-Макс» выполнен монтаж освещения новой пешеходной дорожки, ведущей к братской могиле советских воинов в парке им. В. Терешковой. Кроме того, расширена сеть уличного освещения в сквере имени Ташлыкова, где светильники появились в районе детской площадки и на центральных дорожках.

Намечены работы по дальнейшей модернизации системы освещения Суходольска и на перспективу. Новые опоры и светильники появятся по периметру площади имени Блюхера. Запланирована модернизация светоточек на улицах Д. Выставкина и Третьякевича. Будет продолжаться дальнейшее освещение городского парка.

– Безусловно, работы в плане ревизии и замены осветительной инфраструктуры предстоит еще много, – резюмирует Илья Донецкий. – Но мероприятия, направленные на увеличение числа качественно освещенных районов, не прекращаются. Они выполняются планомерно и на регулярной основе.

В настоящее время по Суходольску работают 550 светоточек, освещены 18 улиц, сквер им. В. Ташлыкова и парк им. В. Терешковой.

Ольга Майская

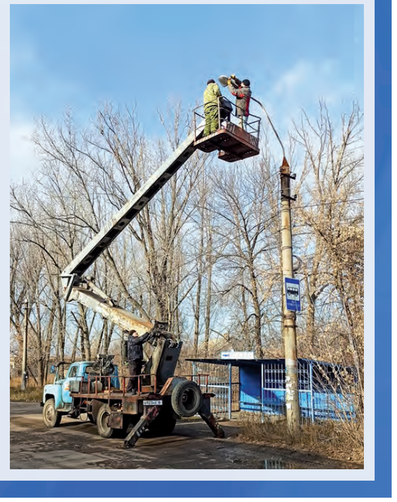

С КЕМ ВОЮЮТ ЭТИ «ЛЮДИ»?

Страх, страдания, крики, слезы, кровь... – видимо, именно это нынешняя Украина жаждет «дарить» якобы своим жителям Донбасса. Другого логического объяснения действиям киевских боевиков сегодня попросту не удастся найти. И ради достижения своей цели нацисты не брезгуют абсолютно ничем. Так, всего за пару дней, 14 и 15 ноября, обстрелам разной степени тяжести подверглась масса даже не просто мирных жителей ЛНР, а детей! Да-да, именно дети поселков Ломоватка и Червоный Прапор едва не стали жертвами украинских вояк. Не забыли передать «горячие приветы» эти, мягко говоря, нелюди и школьникам многострадального поселка Золотое-5 прямо во время уроков. О каждом из этих вопиющих случаев давайте по порядку...

ОСКОЛОК ЕДВА НЕ УГОДИЛ РЕБЕНКУ В ГОЛОВУ

Прифронтовой Южно-Ломоватский регион Брянки никак не может забыть звуки войны еще со времен Дебальцевской кампании. Дав немного «отдохнуть» людям от одной горячей фазы, укронацисты вновь и вновь напоминают о своем близком соседстве.

Так, 14 ноября прямо среди белого дня обстрелу из крупнокалиберной артиллерии подверглись сразу несколько брянковских поселков, среди которых оказалась и Ломоватка, улица Войнич.

– Не скажу, что это было, но мне кажется что-то сверхзвуковое, – так увидела этот обстрел жительница пострадавшей улицы Елена Дмитриевна. – В 2014 году не так боялась, как в этот раз. Я и дар речи потеряла. Такого у нас и в 2014-2015 годах, по-моему, не было.

Еще большего страха пришлось натерпеться другой жительнице поселка Галине Пищевой. Во время обстрела женщина работала во дворе, когда вдруг снаряд угодил прямо к ней в огород и разорвался всего в нескольких метрах от нее. Галину Александровну откинуло в сторону дома, полностью накрыв землей. Вспоминая тот момент, женщина до сих пор не может поверить, что осталась жива и невредима. Но, к сожалению, глубокие раны этот снаряд все же оставил – в душе у пострадавшей. Страх, слезы и истерика, скорее всего, еще долго будут сопровождать эту жительницу Ломоватки.

Однако можно только представить себе переживания жильцов еще одного соседнего дома, которым довелось увидеть, как осколок пролетает всего в нескольких сантиметрах от их спящего ребенка... К сожалению, пообщаться напрямую с этими людьми нам не удалось, так как сразу же после обстрела семья в ужасе выехала из поселка. И эту историю нам уже пересказывали соседи.

Всего в Ломоватке пострадало не менее трех жилых домов: разрушены хозпостройки, выбиты стекла, повреждены крыши, заборы... Все разрушения были запротоколированы для того, чтобы впоследствии оказать пострадавшим централизованную помощь.

– На данный момент работает комиссия, обследует повреждения, которые были получены вследствие обстрела, для дальнейшего занесения в акт. Затем этот акт будет отправляться в Министерство строительства и жилищно-коммунального хозяйства Республики для того, чтобы пострадавшие смогли получить помощь, – об этом во время обследования заявила заведующий сектором по вопросам ЧС и мобилизационной работе Администрации города Брянки Лилия Дюкарева.

Конечно же, не обошлось и без «любимого занятия» украинских силовиков – разрушения инфраструктуры.

– Прибыв на место происшествия, рабочей группой было выявлено повреждение газопровода, – сообщил глава Администрации города Брянки Николай Моргунов, – кроме того, имелись множественные повреждения линий электропередачи. По состоянию на 14 ноября без света оставалось более 300 жителей. Спасибо сотрудникам РЭС, ремонтные работы продолжались до момента полного восстановления электроснабжения. И уже в 23:30 в домах жителей появился свет.

Также глава города добавил, что ближе к вечеру того же дня обстрелу подвергся еще один городской поселок.

– Около двух часов были слышны прилеты, которые были и здесь, и в поселке Анновка, к счастью, в полях, и жилмассив там не пострадал. Чего сегодня добиваются ВСУ, не понятно, но то, что ситуация накаляется и это ведет к обострению конфликта, сегодня понимает, наверное, каждый мирный житель города Брянки.

Газоснабжение здесь восстановили уже 15 ноября. В общей сложности сотрудники ГП «Луганскгаз» выявили и устранили семь пробоин диаметром от 10 до 30 мм. Ту ночь без газа здесь провели 14 абонентов.

ЧЕРВОНЫЙ ПРАПОР ПОД ОГНЕМ

Пострадал от агрессии ВСУ и поселок Червоный Прапор Перевальского района – снаряд калибра 152 мм прилетел прямо во двор дома, расположенного по адресу: улица Ударная, 34. Еще три таких же снаряда разорвались в округе.

В доме, во дворе которого приземлился украинский снаряд, хозяин живет непостоянно и хорошо, что его не было на месте. А вот в соседнем доме уже пару месяцев обживалась молодая семья с детьми. И им сполна довелось прочувствовать «любовь» киевской хунты в тот день.

– У меня два ребенка: старшей дочке – 10 лет и младшей – полтора годика, – рассказала мать семейства Елена Кихай. – В момент, когда начался обстрел, мы были дома. Я на кухне готовила, младшая дочь спала, старшая играла, муж во дворе был. Бахнуло первый раз – муж в дом забежал, сказал, чтобы будила Василису и собиралась. Только начали одеваться – прилет…

Ударной волной в доме вынесло стекла, а осколками снаряда посекло крышу и повредило дымоход... Перепуганная мать даже не успела толком одеть детей – малышку вынесли на улицу в куртке, накинутой на майку, и без обуви. Старшая дочка тоже выскочила в одном спортивном костюме.

– Стекла зазвенели… Полная хата гари… Мы выскочили из дома, хотели в подвал бежать… А он в летней кухне, а она побита, – вспоминает женщина.

В отчаянии глава семейства уже хотел спустить детей в соседский водяной колодец, но, к счастью, обстрел прекратился.

– Это было, конечно, что-то страшное, – плачет женщина. – Мы в чем были, так к моей маме и побежали, она на соседней улице живет. Муж потом сам за вещами возвращался, одежду девчонкам брал и документы собирал. А тут еще и свет сразу выключился…

Пообщаться с Еленой нам удалось лишь на следующий день после произошедшего, когда она вернулась за вещами. И от увиденного в дневном свете женщину бросило в дрожь. Ей и в голову не могло прийти, что всего в нескольких метрах от ее дома образовалась глубокая воронка. Всего несколько метров отделили ее семью от верной гибели. Зловещий снаряд попал в сливную яму и только глубоко зарывшись, разорвался. Вероятно, такое совпадение также сыграло свою роль и спасло несколько жизней... И детей в том числе.

Общаясь с местными жителями, на их лицах видишь лишь усталость и недопонимание: «За что? За что это нам и нашим детям?»

– Жутко. Очень жутко, – говорит житель пгт Червоный Прапор Андрей Шевченко. – До этого момента все было относительно спокойно, но вот сейчас опять стало очень напряженно. Ну сколько ж можно уже? У меня уже и внуку три года, так он во время войны родился. И сейчас жду внучку – тоже родится, получается, во время войны... Только более или менее привыкли к покою, и вот опять....

– Чего украинские военные от нас хотят, мы не понимаем, – размышляет заведующий сектором ОЖД Червоного Прапора Евгений Диденко. – Здесь же все мирные люди. Мы просто хотим спокойно и свободно жить на своей земле, там, где мы родились и выросли. А у нас после 2014–2015 годов 115 жилых домов было повреждено. Восстановили. И вот теперь опять нужно новые разрушения актировать и приводить все в порядок.

«БУДУТ СИДЕТЬ В ПОДВАЛАХ!..»

Это высказывание бывшего украинского главаря Петра Порошенко хорошо известно каждому жителю Донбасса. Адресовано оно было именно нашим детям. Печально, ужасно, но от перемены мест слагаемых (украинских лидеров) так ничего и не изменилось. И это обещание с маниакальной точностью продолжают воплощать в жизнь и сегодняшние киевские власти. Пожалуй, лучше многих других это на себе чувствуют школьники в Золотом-5.

В этом поселке в школе № 4 имени Романа Салькова уже давно действуют свои правила безопасности, есть условные обозначения надвигающейся беды (длинный школьный звонок), разработаны планы ликвидации на случаи обстрелов, и что больше всего тяготит – все эти правила местная детвора практикует не ради тренировок, а просто ради того, чтобы жить!

Так, 15 ноября киевские силовики продолжили свою охоту за детьми Донбасса и обстреляли эту школу из станкового противотанкового гранатомета и стрелкового оружия. Если можно так выразиться, к счастью, в саму школу влетело всего две пули и ни одна из них не задела ни детей, ни сотрудников школы.

Из-за обострения ситуации на линии соприкосновения уроки здесь сокращены, последний заканчивается в 12:40. Но даже этого времени не смогли выждать звери, направившие в эту сторону оружие.

– Сегодня наша школа опять была подвержена обстрелам, – рассказала директор учреждения Марина Ткаченко в тот день, – это было в учебное время, у нас еще проходил седьмой урок по сокращенному режиму для старших классов. На занятиях находились 40 детей. Приблизительно в 12:30–12:35 на втором этаже было сквозное проникновение пули – пострадала пластиковая оконная рама. Также было попадание в окно комнаты техперсонала, в результате чего пуля осталась между стеклами деревянной рамы. Учащиеся находились на втором этаже, так что обстановка сложилась, конечно, серьезная и опасная для жизни и здоровья. Но, слава Богу, все отделались только испугом.

Со слов директора, такое в школе случилось впервые. Нет, прилеты, попадания уже были неоднократно. Об этом свидетельствуют некоторые стекла школы, закрытые клеенкой, посеченные осколками стены здания, пробитые оконные рамы... Но до сих пор враг позволял себе подобное «или в ночное время, или рано утром, или в выходные дни». Словом, когда угодно, только не во время учебного процесса. Радует, что опытный педагогический коллектив в этот раз вновь отработал на «отлично».

– Дети чувствуют себя уверенно и комфортно с нашими педагогами, и даже родители более спокойны, когда они в школе, чем когда во время обстрела находятся дома. У нас есть убежище, педагоги действуют слаженно. Конечно, для нас это дело уже привычное, но все же вызвало и беспокойство, и смятение. Хорошо, все остались живы, – добавила руководитель прифронтовой школы.

В ситуации с этой школой ни коим образом не получится списать случившееся на чью-либо ошибку или промах. Ведь позиции в этом районе практически не меняются уже долгие годы. Уже долгие годы четвертая школа стоит, не двигаясь. Стоит там, куда стреляют «воины независимой». Стоит всего в километре от украинских окопов... Попробуйте себе ответить на вопрос: «Как можно ошибиться в таком случае?!» Но ведь все продолжается снова и снова... Так с кем же воюют эти «люди»?

Валентин Перминов

ТВ–ПРОГРАММА

ЧЕТВЕРГ, 25 ноября

ПЕРВЫЙ КАНАЛ

5.00, 9.25 «Доброе утро».
9.00, 3.00, 12.00, 15.00 Новости.
9.50 «Жить здорово!».
10.55 «Модный приговор».
12.15, 1.10, 3.05 «Время покажет».
15.15 «Давай поженимся!».
16.00 «Мужское / Женское».
17.00 «Время покажет» с Артемом Шейниным.
18.00 Вечерние новости.
18.40 «На самом деле».
19.45 «Пусть говорят».
21.00 «Время».
21.30 Т/с «Мосгаз. Дело №8: Западня».
22.35 «Большая игра».
23.30 «Вечерний Ургант».
0.10 Наталья Крачковская. «Я актриса больших форм».

РОССИЯ 1

5.00, 9.30 «Утро России».
9.00, 14.30, 21.05 Вести. Местное время.
9.55 Ток-шоу «О самом главном».
11.00, 14.00, 17.00, 20.00 Вести.
11.30 «Судьба человека с Борисом Корчевниковым».
12.40, 18.40 Ток-шоу «60 Минут».
14.55, 2.20Т/с «Тайны следствия».
17.15 «Андрей Малахов. Прямой эфир».
21.20 Т/с «Стенограмма судьбы».
23.35 «Вечер с Владимиром Соловьёвым».
4.05 Т/с «Личное дело».

НТВ

6.30 «Утро. самое лучшее».
8.00, 10.00, 13.00, 16.00, 19.00, 23.35 Сегодня.
8.25, 10.25 Х/ф «Морские дьяволы. Особое задание».
13.25 Чрезвычайное происшествие.
14.00 «Место встречи».
16.25 «За гранью».
17.30 «ДНК».
18.35, 19.40 Т/с «Горячая точка».
0.00 «ЧП. Расследование».
0.35 «Захар Прилепин. Уроки русского».
1.05 «Мы и наука. Наука и мы».
1.55 Х/ф «Схватка».

5 КАНАЛ (СПБ)

5.00, 9.00, 13.00, 17.30, 3.15 «Известия».
5.25, 6.05, 6.55 Х/ф «Джокер-2. Операция «Капкан».
7.50, 9.25, 9.50, 10.50, 11.55 Х/ф «Джокер-3. Охота на зверя».
8.35 День ангела.
12.55 «Знание - сила».
13.25, 14.20, 15.25, 16.25 Х/ф «Джокер-3».
17.45 «Провинциал. Пиррова победа».
18.45 «Провинциал. Рыбный день».
19.50, 20.40, 21.25, 22.20, 0.30 Т/с «След».
23.10 Х/ф «Великолепная пятёрка-4. Целый мегабайт любви».
0.00 «Известия. Итоговый выпуск».
1.15 «Прокурорская проверка».

РОССИЯ К

6.30, 7.00, 7.30, 8.30, 10.00, 15.00, 19.30, 23.40 Новости культуры.
6.35 «Пешком...». Калуга монументальная.
7.05 «Правила жизни».
7.35 Д/ф «Вулкан, который изменил мир».
8.40 Цвет времени. Иван Мартос.
8.50, 16.35 Х/ф «Юркины рассветы».
10.15 «Наблюдатель».
11.10, 0.00 ХХ век. «Встречи по вашей просьбе. Академик Дмитрий Лихачев». 1986 г.
12.30, 22.20 Х/ф «Во славу Отечества».
13.45 Д/ф «Сергей Танеев. Контрапункт его жизни».
14.30 Д/с «Дело N. Михаил Лермонтов: гусарская трагедия».
15.05 Новости. Подробно. Театр.
15.20 Моя любовь - Россия! Ведущий Пьер-Кристиан Броше. «Водились ли львы в Городце?».
15.50 «2 Верник 2». Александр Лазарев.
17.45, 2.10 Зальцбургский фестиваль. Анне-Софи Муттер, Риккардо Мути и Венский филармонический оркестр.
18.35, 1.15 Д/ф «Путешествие Магеллана - в поисках Островов пряностей».
19.45 Главная роль.
20.05 Открытая книга. Сергей Самсонов. «Высокая кровь».
20.30 «Спокойной ночи, малыши!».
20.50 Д/ф «Константин Циолковский. Провинция - космос».
21.35 «Энигма. Иван Фишер».

РОССИЯ 24

5.00, 7.00, 7.25, 7.45, 8.00, 8.30, 9.00, 9.49, 10.00, 11.00, 12.00, 19.00, 19.30, 22.00, 0.00, 1.00, 4.10 Вести.
6.38, 7.40, 8.20 Экономика.
6.42 100 лет назад. Исторический календарь.
6.50, 7.50, 8.50, 9.54 Погода 24.
7.20, 8.25, 9.38 Спорт.
8.42 Вести.Net.
10.33 Вести. Обсуждение.
15.33 Прямой эфир. Прямая трансляция.
17.30, 21.35 Вести. Дежурная часть.
18.00, 20.00, 21.00 Факты.

ОТР

6.00, 17.30 Д/ф «Легенды русского балета».
6.25, 17.00, 0.05 «Потомки». Туполев. «Изделие 57».
6.55, 15.15, 0.35 «Среда обитания».
7.15, 15.35 «Календарь».
8.00 ОТРажение-1.
10.00, 13.00, 15.00, 19.00 Новости.
10.10, 21.40 Т/с «Садовое кольцо».
12.00 ОТРажение-2.
16.20, 21.00, 4.50 «Прав!Да?».
18.00, 1.00 ОТРажение-3.
23.35 «Фигура речи».
3.20 «Потомки». Даниил Гранин. Писатель по кличке «Совесть».

ТВ ЦЕНТР

6.00 «Настроение».
8.10 «Доктор И...».
8.40 Х/ф «Судьба Марины».
10.40, 4.45 Д/ф «Лариса Лужина. За все надо платить...».
11.30, 14.30, 17.50, 22.00, 0.00 События.
11.50 Х/ф «Коломбо».
13.40, 5.20 «Мой герой. Вячеслав Разбегаев».
14.50 Город новостей.
15.05, 3.10 Х/ф «Женская версия. Романтик из СССР».
17.00 Д/ф «Фальшивая родня».
18.10 Х/ф «Анатомия убийства. Смерть в доспехах».
20.05 Х/ф «Анатомия убийства. Разбитое зеркало».
22.30 «10 самых... Страшная сказка».
23.05 Д/ф «Актёрские драмы. Фаталисты».
0.35, 2.55 Петровка, 38.
0.55 «90-е. Деньги исчезают в полночь».

РЕН–ТВ

5.00, 6.00, 4.30 «Документальный проект».
7.00 «С бодрым утром!».
8.30, 12.30, 16.30, 19.30, 23.00 «Новости».
9.00, 15.00 «Засекреченные списки» Документальный спецпроект.
11.00 «Как устроен мир с Тимофеем Баженовым».
12.00, 16.00, 19.00 «Информационная программа 112».
13.00, 23.30 «Загадки человечества с Олегом Шишкиным».
14.00 «Невероятно интересные истории».
17.00, 2.55 «Тайны Чапман».
18.00, 2.05 «Самые шокирующие гипотезы».
20.00 Х/ф «Выстрел в пустоту».
22.20 «Смотреть всем!».
0.30 Х/ф «Добыча».

СТС

6.10 «Три кота».
6.20 «Охотники на троллей».
8.00, 18.30, 19.00, 19.30 «Родком».
9.00 «Уральские пельмени. Смехbook».
9.35 «Шпион по соседству».
11.20 «Золото дураков».
13.40 «Корни».
15.50 «Гости из прошлого».
20.00 «Tomb Raider. Лара Крофт».
22.20 «Чудо-женщина».
1.05 «Полицейская академия-4. Гражданский патруль».

ДОМАШНИЙ

6.40, 2.05 «Реальная мистика».
7.40 «По делам несовершеннолетних».
8.45 «Давай разведемся!».
9.55, 5.05 «Тест на отцовство».
12.10, 4.15 «Понять. Простить».
13.15, 3.25 «Порча».
13.45, 3.50 «Знахарка».
14.20, 3.00 «Верну любимого».
14.55, 19.00 «Доктор Надежда».
23.00 «Дыши со мной».

ЗВЕЗДА

7.00 «Сегодня утром».
9.00, 13.00, 18.00, 21.15 Новости дня.
9.20 Х/ф «Суперограбление в Милане».
11.20, 21.25 Ток-шоу «Открытый эфир».
13.25, 18.30 «Специальный репортаж».
13.50, 14.05 Т/с «Объявлены в розыск».
14.00 Военные новости.
18.50 Д/с «Забытые лагеря Остмарка».
19.40 «Легенды науки».
20.25 «Код доступа».
23.05 «Между тем» с Наталией Метлиной.
23.40, 3.50, 5.20 Х/ф.

МИР

5.00, 3.45 Т/с «Ростов-папа».
6.30, 10.10, 22.15 Т/с «Меч».
10.00, 13.00, 16.00, 19.00, 2.00, 3.00 Новости.
13.15 Программа «Дела судебные. Деньги верните!».
14.10, 16.20, 18.00 Программа «Дела судебные. Битва за будущее».
15.05 Программа «Дела судебные. Новые истории».
17.00 Программа «Мировое соглашение».
19.25 «Игра в кино».
20.10 Ток-шоу «Слабое звено».
21.15 Шоу «Назад в будущее».
1.10, 3.35 Программа «Евразия. Спорт».

ТНТ

6.30 «ТНТ. Best».
7.00, 7.30, 7.55 «ТНТ. Gold».
8.25 «Перезагрузка».
9.00, 9.30, 10.00, 10.30, 11.00, 11.30, 12.00, 12.30, 16.00, 16.30, 17.00, 17.30 Т/с «СашаТаня».
13.00 Т/с «Универ. Новая общага» - «Звонки».
13.30 Т/с «Универ. Новая общага» - «Второй пилот».
14.00, 14.30, 15.00, 15.30 Т/с «Универ. Новая общага».
18.00, 18.30, 19.00, 19.30 Х/ф «Ольга».
20.00, 20.30 Х/ф «Полярный».
21.00 «Однажды в России».
22.00 «STAND UP».
23.00 «Стоянка» (The Layover).
0.55, 1.50 «Импровизация».

РОДНОЕ КИНО

1.15 Х/ф «Губернатор. Любить по-русски 3».
6.40 Х/ф «Моя морячка».
8.10 Х/ф «Жмурки».
10.15 Х/ф «Анискин и Фантомас. Серия 1».
11.30 Х/ф «Анискин и Фантомас. Серия 2».
12.50 Х/ф «Жандарм в Нью-Йорке».
14.45 Х/ф «Про бизнесмена Фому».
16.20 Х/ф «И снова Анискин. Серия 2».
17.40 Х/ф «И снова Анискин. Серия 3».
19.00 Х/ф «Печки-лавочки».
20.55 Х/ф «Жандарм и инопланетяне».
22.40 Х/ф «Жандарм на прогулке».

ЛУГАНСК–24

6.00 Утро Донбасса.
6.30, 7.00, 7.30, 8.00, 8.30, 9.00, 13.30, 15.30, 17.30, 19.30, 21.30, 23.30, 1.30, 3.30, 5.30 Вести.
9.25 Ералаш.
9.35 Мультфильм.
9.40 Х/ф «Военная тайна».
11.00 Х/ф «Остров сокровищ».
12.00 Здесь и сейчас.
13.00 Международная панорама.
13.45, 19.15 Мнение.
14.00, 15.40, 5.40 Открытая студия.
14.30 Т/с «Большое небо».
16.00 Сейчас и здесь. Женщины.
18.00 Т/с «Пять минут тишины».
19.00 Друзья Майора Селиванова.
20.10 Совушкины сказки.
20.30 Х/ф «Крымская сакура».
22.00 Х/ф «Райский уголок».
0.05 24/7.
0.40 Т/с «Морские дьяволы».

РТР ПЛАНЕТА

6.00 «Утро России».
10.00 Ток-шоу «О самом главном».
11.00, 14.00, 17.00, 20.00 Вести.
11.35, 4.55 «Судьба человека с Борисом Корчевниковым».
12.40, 18.40 Ток-шоу «60 Минут».
14.30, 21.05 Вести. Местное время.
14.55, 3.10Т/с «Тайны следствия».
16.50, 2.50 Новости культуры.
17.15 «Андрей Малахов. Прямой эфир».
21.20 Т/с «Стенограмма судьбы».
23.20 «Вечер с Владимиром Соловьевым».
1.55 Вести-Санкт-Петербург.

ПЯТНИЦА!

7.40, 8.20, 9.00, 10.00, 11.00 Т/с «Зачарованные».
12.00 Адская кухня.
13.50, 15.20, 16.30, 17.40 Битва сватов.
19.00 Пацанки 6.
21.00, 21.30, 22.00, 22.40, 23.00, 23.40 Т/с «Аль-Капотня».
0.10, 2.30, 4.40 Пятница News.

ТВ–3

6.00, 5.45 Мультфильмы.
9.30, 10.05, 10.40, 11.15, 17.25, 18.00, 18.30, 19.00 Скрипт-реалити «Слепая».
11.50 Программа «Вернувшиеся».
13.00, 13.35, 14.10, 14.40, 15.15, 15.45, 16.20 Скрипт-реалити «Гадалка».
16.55 Скрипт-реалити «Старец».
19.30 Т/с «Инсомния».
20.30, 21.15, 22.10 Т/с «Сверхъестественное».
23.00 Х/ф «Брешь».
1.15 Программа «Знахарки».

МАТЧ ТВ

6.00, 9.00, 12.30, 15.05, 3.55 Новости.
6.05, 17.10, 19.55, 1.00 Все на Матч! Прямой эфир.
9.05, 16.15 Футбол. Лига чемпионов. Обзор.
10.00 Керлинг. Чемпионат Европы. Женщины. Россия - Эстония. Прямая трансляция из Норвегии.
12.35 «Есть тема!» Прямой эфир.
13.35 Специальный репортаж.
13.55, 15.10, 4.00 Т/с «Выстрел».
17.55 Футбол. Чемпионат мира-2023 г. Отборочный турнир. Женщины. Азербайджан - Россия. Прямая трансляция.
20.15 Футбол. Лига Европы. «Локомотив» (Россия) - «Лацио».
22.45 Футбол. Лига Европы. «Лестер» (Англия) - «Легия».
1.40 «Есть тема!».
2.00 Баскетбол. Евролига. Мужчины. ЦСКА (Россия) - «Бавария».
3.00 Баскетбол. Евролига. Мужчины. «Панатинаикос» (Греция) - «Зенит».

ПЯТНИЦА, 26 ноября

ПЕРВЫЙ КАНАЛ

5.00, 9.25 «Доброе утро».
9.00, 12.00, 15.00 Новости.
9.50 «Жить здорово!».
10.55, 2.20 «Модный приговор».
12.15 «Время покажет».
15.15, 3.10 «Давай поженимся!».
16.00, 3.50 «Мужское / Женское».
17.00 «Время покажет» с Артемом Шейниным.
18.00 Вечерние новости.
18.40 «Человек и закон».
19.45 Российский этап Гран-при 2021 г. Фигурное катание. Прямая трансляция из Сочи..
21.00 «Время».
21.30 «Голос». Юбилейный сезон.
23.40 «Вечерний Ургант».
0.35 Д/ф «Основной инстинкт: секс, смерть и Шэрон Стоун».
1.35 «Наедине со всеми».

РОССИЯ 1

5.00, 9.30 «Утро России».
9.00, 14.30, 20.45 Вести. Местное время.
9.55 Ток-шоу «О самом главном».
11.00, 14.00, 17.00, 20.00 Вести.
11.30 «Судьба человека с Борисом Корчевниковым».
12.40, 18.40 Ток-шоу «60 Минут».
14.55Т/с «Тайны следствия».
17.15 «Андрей Малахов. Прямой эфир».
21.00 «Юморина-2021».
23.00 «Веселья час».
0.45 Х/ф «Шанс».
4.05 Т/с «Личное дело».

НТВ

6.30 «Утро. самое лучшее».
8.00, 10.00, 13.00, 16.00, 19.00 Сегодня.
8.25 «Простые секреты».
9.00 «Мои университеты. Будущее за настоящим».
10.25 «ЧП. Расследование».
11.00 Х/ф «Морские дьяволы. Особое задание».
13.25 Чрезвычайное происшествие.
14.00 «Место встречи».
16.25 «ДНК».
17.30 «Жди меня».
18.25, 19.40 Т/с «Горячая точка».
21.30 Х/ф «Болевой порог».
23.10 «Своя правда» с Романом Бабаяном.
1.15 Квартирный вопрос.
2.10 «Агентство скрытых камер».

5 КАНАЛ (СПБ)

5.00, 9.00, 13.00 «Известия».
5.25 Х/ф «Гетеры майора Соколова».
6.10, 6.55, 7.50, 8.45, 9.25, 10.05, 11.00, 12.00 Т/с «Гетеры майора Соколова».
13.25, 14.20, 15.20, 16.20 Х/ф «Привет от «Катюши».
17.15 «Провинциал. Роковой диагноз».
18.15 «Провинциал. Ритуальное убийство».
19.20 «Провинциал. Бриллиантовый дым».
20.20 «Провинциал. Старый должок».
21.20, 22.10, 23.00 Т/с «След».
23.45 Светская хроника.
0.45, 1.25 Т/с «Детективы».
2.00 Т/с «Детективы. Похищенная Вера».

РОССИЯ К

6.30, 7.00, 7.30, 8.30, 10.00, 15.00, 19.30, 23.40 Новости культуры.
6.35 «Пешком...». Москва речная.
7.05 «Правила жизни».
7.35 Д/ф «Путешествие Магеллана - в поисках Островов пряностей».
8.35 Д/с «Персональный компьютер Глушкова».
8.50, 16.20 Х/ф «Третий в пятом ряду».
10.20 Х/ф «Весенний поток».
11.45 Открытая книга. Сергей Самсонов. «Высокая кровь».
12.15 Д/ф «Такая жиза Валентина Работенко».
12.35, 22.15 Х/ф «Во славу Отечества».
14.00 Д/ф «Владикавказ. Дом для Сонечки».
14.30 Д/с «Дело N. Николай Гумилев: акмеист-кавалерист».
15.05 Письма из провинции. Кызыл.
15.35 «Энигма. Иван Фишер».
17.30, 1.10 Зальцбургский фестиваль. Эммануэль Паю, Даниэль Баренбойм и Оркестр Западно-Восточный Диван.
18.45 «Царская ложа».
19.45 Всероссийский открытый телевизионный конкурс юных талантов «Синяя птица».
20.55 Д/ф «Самара. Дом Сандры».
21.25 «2 Верник 2». Ирина Носова и Геннадий Вырыпаев.
0.00 Д/ф «Спецы».
2.30 М/ф «Кот и Ко». «Заяц, который любил давать советы». «Дарю тебе звезду».

РОССИЯ 24

5.00, 6.00, 6.15, 6.35, 6.41, 7.00, 7.30, 8.00, 8.31, 9.00, 9.30, 9.51, 10.00, 11.00, 12.00, 13.00, 14.00, 14.20, 17.00, 17.18, 22.00, 23.00, 0.00, 0.25, 1.00, 2.00, 3.00, 4.00 Вести.
5.35, 17.34, 21.30 Вести. Дежурная часть.
6.10, 6.40, 7.07, 7.25, 7.40, 8.18 Экономика.
6.50, 7.50, 8.52 Погода 24.
7.20, 8.24, 9.44 Спорт.
7.45 День в истории.
10.14 Эксклюзив.
10.36, 13.28, 14.39, 15.37, 21.00 Вести. Обсуждение.
12.35 Футбол России.
18.00, 20.00 Факты.
19.00 Сенат.
1.35 Индустрия кино.
4.28 Национальные проекты.

ОТР

6.00, 17.30 Д/ф «Легенды русского балета».
6.25, 17.00 «Потомки». Королёв. Открывший дорогу в космос.
6.55, 15.15 «Среда обитания».
7.15, 15.35 «Календарь».
8.00 ОТРажение-1.
10.00, 13.00, 15.00, 19.00 Новости.
10.10 Т/с «Садовое кольцо».
12.00 ОТРажение-2.
16.20 «За дело!».
18.00 ОТРажение-3.
21.00 «Моя история». Михаил Шуфутинский.
21.40 Х/ф «Извините, мы вас не застали».
23.25 «Имею право!».
0.00 Х/ф «Побег».
1.55 Д/ф «Океаны».

ТВ ЦЕНТР

6.00 «Настроение».
8.10, 3.25 Петровка, 38.
8.25 Х/ф «Тайна спящей дамы».
11.30, 14.30, 17.50 События.
11.50 «Тайна спящей дамы». Продолжение детектива.
12.35 Т/с «Заговор небес».
14.50 Город новостей.
15.05 «Заговор небес». Продолжение детектива.
16.55 Д/ф «Актерские драмы. Заклятые друзья».
18.10 Х/ф «Я иду тебя искать. За закрытыми дверями».
20.05 Х/ф «Я иду тебя искать. Бумеранг».
22.00 «В центре событий» с Анной Прохоровой.
23.10 Кабаре «Чёрный кот».
1.05 Д/ф «Горькие ягоды» советской эстрады».

РЕН–ТВ

5.00, 6.00, 9.00 «Документальный проект».
7.00 «С бодрым утром!».
8.30, 12.30, 16.30, 19.30 «Новости».
11.00 «Как устроен мир с Тимофеем Баженовым».
12.00, 16.00, 19.00 «Информационная программа 112».
13.00 «Загадки человечества с Олегом Шишкиным».
14.00, 3.55 «Невероятно интересные истории».
15.00 «Засекреченные списки» Документальный спецпроект.
17.00 «Тайны Чапман».
18.00 «Самые шокирующие гипотезы».
20.00 Х/ф «Геракл».
21.35 Х/ф «Джона Хекс».
23.00 Прямой эфир. Бойцовский клуб РЕН ТВ. Сергей Кузьмин & Игор Адиэль Масадо да Силва.
0.30 Х/ф «Викинги против пришельцев».

СТС

6.10 «Три кота».
6.20 «Охотники на троллей».
8.00 «Родком».
9.00 «Полицейская академия-4. Гражданский патруль».
10.40 «Полицейская академия-5. Задание в Майами».
12.35 «Уральские пельмени. Смехbook».
13.15 Шоу «Уральских пельменей».
21.00 «Хэнкок».
23.00 «Малыш на драйве».
1.15 «Золото дураков».

ДОМАШНИЙ

6.40, 2.50 «Реальная мистика».
7.40 «По делам несовершеннолетних».
8.45 «Давай разведемся!».
9.55, 5.20 «Тест на отцовство».
12.10, 4.30 «Понять. Простить».
13.15 «Порча».
13.45, 4.05 «Знахарка».
14.20, 3.40 «Верну любимого».
14.55, 19.00 «Доктор Надежда».
23.00 «Радуга в небе».

ЗВЕЗДА

7.20, 9.20 Х/ф «Черные береты».
9.00, 13.00, 18.00, 21.15 Новости дня.
9.45, 3.10 Х/ф.
11.25, 13.25, 4.40 Т/с «Огненная дуга».
13.50, 14.05 Т/с «Прорыв».
14.00 Военные новости.
15.55, 18.40 Т/с «Направление главного удара».
19.35, 21.25 Т/с «Битва за Берлин».
21.35 Т/с «Последний штурм».
23.10 «Десять фотографий». Юрий Назаров.
0.00 Х/ф «Суперограбление в Милане».

МИР

5.00 Т/с «Ростов-папа».
6.20, 10.20 Т/с «Меч».
10.00, 13.00, 16.00, 19.00, 3.00, 4.00 Новости.
10.10 Программа «В гостях у цифры».
13.15 Программа «Дела судебные. Деньги верните!».
14.10, 16.20 Программа «Дела судебные. Битва за будущее».
15.05 Программа «Дела судебные. Новые истории».
17.20 Х/ф «Дамы приглашают кавалеров».
19.15 Ток-шоу «Слабое звено».
20.15 Программа «Всемирные игры разума».
20.55 Х/ф «Берегись автомобиля».
22.50 Х/ф «Матч».
2.10 Д/ф «Выжившие».

ТНТ

6.10, 6.35 «ТНТ. Best».
7.00, 7.30, 7.55, 8.25 «ТНТ. Gold».
9.00, 9.30, 10.00, 10.30, 11.00, 11.30, 12.00, 12.30 Т/с «СашаТаня».
13.00, 13.30 Т/с «Универ. Новая общага».
14.00 Т/с «Универ. Новая общага» - «Личное время».
14.30 Т/с «Универ. Новая общага» - «Покер».
15.00, 16.00, 17.00, 18.00, 19.00, 20.00 «Однажды в России».
21.00 «Комеди Клаб».
22.00, 4.00, 4.50, 5.40 «Открытый микрофон».
23.00 «Импровизация. Команды».
0.00 «Такое кино!».
0.30, 1.25, 2.15 «Импровизация».

РОДНОЕ КИНО

0.35 Х/ф «Кто есть кто?».
6.25 Х/ф «Хочу в тюрьму».
8.15 Х/ф «И снова Анискин. Серия 1».
9.35 Х/ф «И снова Анискин. Серия 2».
10.55 Х/ф «И снова Анискин. Серия 3».
12.15 Х/ф «Ворошиловский стрелок».
14.05 Х/ф «Любовь с привилегиями».
16.50 Х/ф «Барышня-крестьянка».
19.00 Х/ф «Классик».
21.00 Х/ф «Жандарм и жандарметки».
22.50 Х/ф «Про бизнесмена Фому».

ЛУГАНСК–24

6.00 Утро Донбасса.
6.30, 7.00, 7.30, 8.00, 8.30, 9.00, 13.30, 15.30, 17.30, 19.30, 21.30, 23.30, 1.30, 3.30, 5.30 Вести.
9.25 Х/ф «Голубой портрет».
10.44 Х/ф «Три золотых волоска».
12.00 Здесь и сейчас.
13.00 Друзья Майора Селиванова.
13.15 Симулякр.
13.45, 19.15 Мнение.
14.00, 15.40, 5.40 Открытая студия.
14.30 Т/с «Большое небо».
16.00 Сейчас и здесь. Женщины.
17.50 Спецрепортаж.
18.00 Т/с «Пять минут тишины».
19.00 Параллели.
20.00 Путь Визенталь.
20.10 Совушкины сказки.
20.30, 0.30 Голос Республики.
22.00 Х/ф «Разрешите тебя поцеловать».
0.05 24/7.

РТР ПЛАНЕТА

6.00 «Утро России».
10.00 Ток-шоу «О самом главном».
11.00, 14.00, 17.00, 20.00 Вести.
11.35, 4.20 «Судьба человека с Борисом Корчевниковым».
12.40, 18.40 Ток-шоу «60 Минут».
14.30, 20.45 Вести. Местное время.
14.55, 2.35Т/с «Тайны следствия».
16.50 Новости культуры.
17.15 «Андрей Малахов. Прямой эфир».
21.00 «Юморина-2021».
22.40 «Веселья час».
0.10 «2 Верник 2».

ПЯТНИЦА!

7.30, 8.10, 9.00, 10.00, 11.00, 11.50 Т/с «Зачарованные».
12.40, 15.00, 17.00 Пацанки 6.
19.00 Х/ф «Холоп».
21.00 Х/ф «Вокруг света за 80 дней».
23.20 Х/ф «Близнецы».
1.30, 3.40, 4.50 Пятница News.

ТВ–3

6.00 Мультфильмы.
9.30, 10.05, 10.40, 11.15, 17.25, 18.00, 18.30, 19.00 Скрипт-реалити «Слепая».
11.50 «Новый день».
12.25, 13.00, 13.35, 14.10, 15.45, 16.20 Скрипт-реалити «Гадалка».
14.40 Программа «Вернувшиеся».
16.55 Скрипт-реалити «Старец».
19.30 Х/ф «Новая эра Z».
22.00 Х/ф «Особь».
0.00 Х/ф «Дум: Аннигиляция».
1.45 Х/ф «Страховщик».

МАТЧ ТВ

6.00, 9.00, 11.35, 16.20 Новости.
6.05, 23.00 Все на Матч! Прямой эфир.
9.05, 11.15 Специальный репортаж.
9.25 «Игры Титанов».
10.20 Футбол. Еврокубки. Обзор.
11.40, 14.10 Лыжный спорт. Кубок мира. Спринт. Прямая трансляция из Финляндии.
13.15 «Есть тема!» Прямой эфир.
16.25 Профессиональный бокс. Павел Силягин против Айзека Чилембы. Прямая трансляция из Москвы.
18.30 Футбол. Чемпионат мира-2022 г. Отборочный турнир. Жеребьевка стыковых матчей. Прямая трансляция из Швейцарии.
20.00 Баскетбол. Чемпионат мира-2023 г. Отборочный турнир. Мужчины. Россия - Италия. Прямая трансляция из Санкт-Петербурга.
20.55 Баскетбол. Евролига. Мужчины. «Црвена Звезда» (Сербия) - УНИКС.
23.40 «Есть тема!».
0.00 «Точная ставка».
0.20 Лыжный спорт. Кубок мира. Спринт. Трансляция из Финляндии.
1.30 Т/с «Выстрел».
3.30 Хоккей. НХЛ. «Даллас Старз» - «Колорадо Эвеланш». Прямая трансляция.

СУББОТА, 27 ноября

ПЕРВЫЙ КАНАЛ

5.10 «Россия от края до края».
6.00 Телеканал «Доброе утро. Суббота».
9.00 Умницы и умники.
9.45 «Слово пастыря».
10.00, 12.00 Новости.
10.15 «Александр 8:0 Масляков».
11.20, 12.15 «Видели видео?».
13.30 К 140-летию со дня рождения Матроны Московской. «Приходите ко мне, как к живой».
14.30 «ДОстояние РЕспублики: Андрей Вознесенский».
16.10 «Кто хочет стать миллионером?».
17.45 Российский этап Гран-при 2021 г. Фигурное катание. Прямая трансляция из Сочи..
21.00 «Время».
21.20 «Клубу веселых и находчивых - 60!» Юбилейный.
23.45 Концерт «Аквариум».
1.15 «Наедине со всеми».
2.10 «Модный приговор».
3.00 «Давай поженимся!».
4.00 Т/с «Семейный дом».

РОССИЯ 1

5.00 «Утро России. Суббота».
8.00 Вести. Местное время.
8.20 Местное время. Суббота.
8.35 «По секрету всему свету».
9.00 «Формула еды».
9.25 «Пятеро на одного».
10.10 «Сто к одному».
11.00 Вести.
11.15 «Юмор! Юмор! Юмор!!!».
13.45 Т/с «Большие надежды».
18.00 «Привет, Андрей!». Вечернее шоу Андрея Малахова.
20.00 Вести в субботу.
21.00 Х/ф «Запоздалая месть».
1.10 Х/ф «Брачные игры».

НТВ

5.15 Х/ф «Всем всего хорошего».
7.20 Смотр.
8.00, 10.00, 16.00 Сегодня.
8.20 «Готовим с Алексеем Зиминым».
8.50 «Поедем, поедим!».
9.25 Едим дома.
10.20 Главная дорога.
11.00 «Живая еда с Сергеем Малозёмовым».
12.00 Квартирный вопрос.
13.00 «Однажды...».
14.00 «По следу монстра».
15.00 Своя игра.
16.20 Следствие вели...
19.00 «Центральное телевидение» с Вадимом Такменевым.
20.20 Ты не поверишь!
21.20 «Секрет на миллион».
23.30 «Международная пилорама» с Тиграном Кеосаяном.
0.20 «Квартирник НТВ у Маргулиса». Тамара Гвердители.
1.35 «Дачный ответ».

5 КАНАЛ (СПБ)

5.00, 5.05, 5.35 Т/с «Детективы».
6.05, 6.45, 7.30, 8.15 Х/ф «Великолепная пятёрка-4».
9.00 Светская хроника.
10.05, 11.05, 12.05, 15.15, 16.15, 17.15 «Провинциал».
13.05 «Провинциал».
14.10 «Провинциал».
18.15, 19.05, 19.55, 20.40, 21.30, 22.20, 23.10 Т/с «След».
0.00 «Известия. Главное».
0.55, 1.45, 2.25, 3.00, 3.40, 4.15 Х/ф «Последний мент-2».

РОССИЯ К

6.30 «Нодар Думбадзе «Закон вечности» в программе «Библейский сюжет».
7.05 М/ф «Маугли».
8.45 «Обыкновенный концерт с Эдуардом Эфировым».
9.15 Х/ф «Приваловские миллионы».
12.00 Черные дыры. Белые пятна.
12.45, 1.55 Д/ф «Приматы».
13.40 Х/ф «Жизнь прошла мимо».
15.20 Д/с «Старьевщик».
15.35 Искатели. «Загадка «Дома под рюмкой».
16.25 Д/с «Шрам Одиссея».
16.55 Х/ф «Смешная девчонка».
19.20 Д/ф «Эдит Утесова. Жизнь в ритме JAZZ».
20.00 Большой мюзикл.
22.00 Ток-шоу «Агора».
23.00 Клуб Шаболовка 37.
0.05 Х/ф «Дворянское гнездо».
2.45 М/ф «Великолепный Гоша».

РОССИЯ 24

5.00, 7.00, 8.00, 9.00, 11.00, 12.00, 14.00, 15.00, 16.00, 17.00, 20.00, 21.00, 22.00, 23.00, 0.00, 1.00, 2.00, 3.00, 4.00 Вести.
5.35 Индустрия кино.
6.05, 13.05, 19.05 Расследование Эдуарда Петрова.
7.05, 18.20 Вести. Дежурная часть.
8.35, 14.35, 1.35 Погода 24.
9.14 Двенадцать.
10.00 Международное обозрение.
20.35, 2.10, 2.35 Мобильный репортер.
21.05, 4.08 Репортаж.

ОТР

6.00, 15.05 «Большая страна».
6.55, 17.35, 2.30 «Потомки». Курчатов. Анатомия атома.
7.25 «Фигура речи».
7.50, 20.20 «Вспомнить всё». Программа Л. Млечина.
8.20 «За дело!».
9.00, 16.50 «Календарь».
9.45, 14.35 «Среда обитания».
10.05 «Новости Совета Федерации».
10.20 «Дом «Э».
10.45, 11.05 Х/ф «Парень из нашего города».
11.00, 13.00, 15.00, 19.00 Новости.
12.20, 13.05 Х/ф «Транзит».
16.00, 5.05 «ОТРажение» с Дмитрием Лысковым.
18.00, 19.05 Д/ф «Океаны».
19.55 «Очень личное» с Виктором Лошаком. Гость программы - Андрей Деллос.
20.50 Х/ф «Васса».
23.10 Х/ф «Сердце ангела».
1.00 Х/ф «Дни и ночи».

ТВ ЦЕНТР

7.35 Православная энциклопедия.
8.05 «Фактор жизни».
8.40 Х/ф «Финист ясный сокол».
10.00 «Самый вкусный день».
10.30 «Смех с доставкой на дом».
11.00 Х/ф «Однажды двадцать лет спустя».
11.30, 14.30, 23.45 События.
11.45 «Однажды двадцать лет спустя». Продолжение фильма.
12.55 Х/ф «Чистосердечное призвание».
14.45 «Чистосердечное призвание». Продолжение детектива.
17.05 Х/ф «Чистосердечное призвание-2».
21.00 «Постскриптум».
22.15 Ток-шоу «Право знать!».
23.55 «90-е. Заказные убийства».
0.50 «Прощание. Маршал Ахромеев».
1.30 «Война на кончиках пальцев».

РЕН–ТВ

6.40 Х/ф «Кристофер Робин».
8.30 «О вкусной и здоровой пище».
9.00 «Минтранс».
10.00 «Самая полезная программа».
11.00 «Знаете ли вы, что?».
12.05 «Военная тайна с Игорем Прокопенко».
13.05 «СОВБЕЗ».
14.05 Документальный спецпроект.
15.10 «Засекреченные списки. И вы так можете! 12 скрытых способностей» Документальный спецпроект.
17.10 Х/ф «Морской бой».
19.45 Х/ф «Прометей».
22.15 Х/ф «Чужой: Завет».
0.35 Х/ф «Санктум».

СТС

6.05 «Фиксики».
6.25, 5.10 «Мультфильмы».
6.45 «Три кота».
7.35 «Охотники на троллей».
8.00 «Лекс и Плу. Космические таксисты».
8.25, 11.05 Шоу «Уральских пельменей».
9.00, 9.30 «Просто кухня».
10.00 «Купите это немедленно!».
11.45 «Хэнкок».
13.35 «Рио-2».
15.35 «Монстры на каникулах».
17.20 «Монстры на каникулах-2».
19.05 «Монстры на каникулах-3. Море зовёт».
21.00 «Мег. Монстр глубины».
23.10 «Полтора шпиона».
1.15 «Полицейская академия-6. Осаждённый город».

ДОМАШНИЙ

6.10 «6 кадров».
6.20, 6.30 «Мачеха».
10.00, 2.25 «Райский уголок».
18.45, 22.00 «Скажи, подруга».
19.00 «Любовь Мерьем».
22.15 «Сестра по наследству».
5.45 «Из России с любовью».

ЗВЕЗДА

6.10 Т/с «Прорыв».
8.00, 13.00, 18.00 Новости дня.
8.15 «Кремль-9». «Георгий Жуков. Охота на маршала».
9.00, 13.15, 18.20 Т/с «Жуков».
22.50 Х/ф «22 минуты».
0.25 Х/ф «Черные береты».
1.45 Х/ф «Юнга со шхуны «Колумб».

МИР

5.00 Х/ф «Моя любовь».
6.00 Программа «Всё, как у людей».
6.15 Мультфильмы .
6.55 Х/ф «Дамы приглашают кавалеров».
8.25 Программа «Исторический детектив с Николаем Валуевым».
9.00 Ток-шоу «Слабое звено».
10.00, 16.00, 19.00 Новости.
10.10 Х/ф «Берегись автомобиля».
12.10, 16.15, 19.15 Т/с «Знахарь».
4.15 Программа «Евразия. Культурно».

ТНТ

6.30, 5.40 «ТНТ. Best».
7.00, 7.30 «ТНТ. Gold».
7.55, 8.30, 9.00, 9.30 Т/с «СашаТаня».
10.00 «Бузова на кухне».
10.30, 11.00, 11.30, 12.00, 12.30 Т/с «Универ. Новая общага».
13.00, 13.30, 14.00, 14.30, 15.00, 15.30, 16.00, 16.30, 17.00 Х/ф «Полярный».
17.30, 18.30 «Звезды в Африке».
19.30 «Битва экстрасенсов».
21.00 «НОВЫЕ ТАНЦЫ».
23.00 «LAB. Лаборатория музыки Антона Беляева».
23.30 «Громкая связь».
1.25, 2.15 «Импровизация».

РОДНОЕ КИНО

0.25 Х/ф «Любить по-русски».
6.05 Х/ф «Жандарм из Сен-Тропе».
7.55 Х/ф «Деревенский детектив».
9.35 Х/ф «Анискин и Фантомас. Серия 1».
10.50 Х/ф «Анискин и Фантомас. Серия 2».
12.10 Х/ф «Печки-лавочки».
14.05 Х/ф «Барышня-крестьянка».
16.15 Х/ф «Любовь с привилегиями».
19.00 Х/ф «В джазе только девушки».
21.15 Х/ф «Игрушка».
23.05 Х/ф «Криминальный квартет».

ЛУГАНСК–24

6.00, 7.00, 7.30, 8.00, 8.30, 9.00, 13.30, 15.30, 17.30, 19.30, 21.30, 23.30, 1.30 Вести.
6.30, 13.40, 17.40 Путь Визенталь.
7.15, 18.55 Параллели.
7.40 Мнение.
8.15, 18.20 Симулякр.
8.35, 17.55 Спецрепортаж.
9.30 Детское время.
12.30 Голос Республики.
13.50 Война в Крыму, все в дыму.
15.00 Республика мастеров.
16.00 Д/ф «Восход Победы».
17.00 Песни нашего кино.
18.35 Международная панорама.
20.00 Совушкины сказки.
20.10 Х/ф «Акваланги на дне».
21.55 Х/ф «Турист».
0.05 Х/ф «Ты и я».

РТР ПЛАНЕТА

6.00 «Утро России. Суббота».
9.00 Вести. Местное время.
9.15 Местное время. Суббота.
9.30 «По секрету всему свету».
9.50 «Формула еды».
10.15 «Пятеро на одного».
11.00 Вести.
11.15 «Сто к одному».
12.00 «Юмор! Юмор! Юмор!!!».
14.15 Т/с «Большие надежды».
18.05 «Привет, Андрей!». Вечернее шоу Андрея Малахова.
20.00 Вести в субботу.
21.00 Х/ф «Запоздалая месть».
0.25 Х/ф «Шанс».

ПЯТНИЦА!

5.50, 6.30, 3.00 Орел и Решка. Россия 2.
7.40 Орел и Решка. Ивлеева VS Бедняков.
8.30 Мамы Пятницы.
9.00, 12.00, 15.10 Орел и Решка. Земляне.
10.00 Орел и решка. Россия 3.
11.00 Мир наизнанку. Южная Америка.
13.00, 14.00 Орел и решка. Чудеса света 5.
16.10, 17.10, 18.00 Мир наизнанку. Латинская Америка.
19.00, 20.00, 21.00 Мир наизнанку. Камбоджа.
22.00 Мир наизнанку. Китай.
23.00 Х/ф «Близнецы».
1.00, 1.40 Инсайдеры.

ТВ–3

6.00, 5.45 Мультфильмы..
9.30, 10.30, 11.30, 2.30, 3.15, 4.00 Программа «Мистические истории».
12.30 Х/ф «Дум: Аннигиляция».
14.45 Х/ф «Вторжение».
16.45 Х/ф «Новая эра Z».
19.00 Х/ф «Чужой: Воскрешение».
21.15 Х/ф «Воины света».
23.15 Х/ф «Особь 2».
1.00 Х/ф «Голос из камня».
5.00 Программа «Городские легенды».

МАТЧ ТВ

6.00 Смешанные единоборства. One FC. Алаверди Рамазанов против Понгсири Саенчая. Трансляция из Сингапура.
7.00, 9.00, 11.20, 3.55 Новости.
7.05, 11.25, 18.40, 22.40 Все на Матч! Прямой эфир.
9.05 Х/ф «Кто есть кто?».
11.55 Лыжный спорт. Кубок мира. Мужчины. 15 км. Прямая трансляция из Финляндии.
13.40 Биатлон. Кубок мира. Индивидуальная гонка. Женщины. Прямая трансляция из Швеции.
15.20 Лыжный спорт. Кубок мира. Женщины. 10 км. Прямая трансляция из Финляндии.
16.45 Биатлон. Кубок мира. Индивидуальная гонка. Мужчины. Прямая трансляция из Швеции.
18.55 Футбол. Тинькофф Российская Премьер-лига. «Химки» (Московская область) - «Краснодар». Прямая трансляция.
20.55 Смешанные единоборства. AMC Fight Nights. Вячеслав Василевский против Марсио Сантоса. Прямая трансляция из Сыктывкара.
22.55 Футбол. Кубок Либертадорес. Финал. «Палмейрас» (Бразилия) - «Фламенго».
1.15 Керлинг. Чемпионат Европы. Женщины. Финал. Трансляция из Норвегии.
1.45 Дзюдо. Командный чемпионат Европы. Трансляция из Уфы.
2.50 Прыжки с трамплина. Кубок мира. Женщины. Трансляция из Нижнего Тагила.
4.00 Т/с «Выстрел».

ВОСКРЕСЕНЬЕ, 28 ноября

ПЕРВЫЙ КАНАЛ

6.00, 10.00, 12.00 Новости.
6.10 «Семейный дом».
6.55 «Играй, гармонь любимая!».
7.40 «Часовой».
8.10 «Здоровье».
9.20 «Непутевые заметки».
10.15 Жанна Бадоева в проекте-путешествии «Жизнь других».
11.15, 12.15 «Видели видео?».
14.05 «Детский КВН».
15.05 К юбилею Клуба Веселых и Находчивых. «60 лучших».
17.35 «Две звезды. Отцы и дети».
19.25 Шоу Максима Галкина «Лучше всех!» Новый сезон.
21.00 «Время».
22.00 Что? Где? Когда?
23.10 Д/ф «Короли».
0.15 Владимир Познер и Иван Ургант в проекте «Тур де Франс» 18+.
2.05 «Наедине со всеми».
2.50 «Модный приговор».
3.40 «Давай поженимся!».

РОССИЯ 1

5.20, 2.25 Х/ф «Ой, мамочки...».
7.15 «Устами младенца».
8.00 Местное время. Воскресенье.
8.35 «Когда все дома с Тимуром Кизяковым».
9.25 «Утренняя почта с Николаем Басковым».
10.10 «Сто к одному».
11.00 «Большая переделка».
12.00 «Парад юмора».
13.45 Т/с «Большие надежды».
18.40 «Всероссийский открытый телевизионный конкурс юных талантов «Синяя Птица».
20.00 Вести недели.
22.00 Москва. Кремль. Путин.
22.40 «Воскресный вечер с Владимиром Соловьёвым».
1.30 Х/ф «Выход из карантина. Уругвай, Парагвай и другие».

НТВ

6.35 «Центральное телевидение».
8.00, 10.00, 16.00 Сегодня.
8.20 «У нас выигрывают!» Лотерейное шоу.
10.20 «Первая передача».
11.00 «Чудо техники».
12.00 «Дачный ответ».
13.00 «НашПотребНадзор».
14.00 «Фактор страха».
15.00 Своя игра.
16.20 Следствие вели...
18.00 «Новые русские сенсации».
19.00 Итоги недели.
20.10 «Суперстар! Возвращение». Новый сезон.
23.00 «Звезды сошлись».
0.35 «Основано на реальных событиях».

5 КАНАЛ (СПБ)

5.00, 5.45, 6.25, 7.20 Х/ф «Улицы разбитых фонарей-2».
8.15, 9.05, 10.00, 11.00, 22.25, 23.20, 0.15, 1.10 Х/ф «Раскаленный периметр».
11.55, 12.50, 13.45 Х/ф «Стрелок».
14.45 Т/с «Стрелок».
15.40, 16.40, 17.25, 18.20 Х/ф «Стрелок-2».
19.10, 20.15, 21.20 Х/ф «Стрелок-3».
2.00, 2.45, 3.30, 4.15 «Расплата».

РОССИЯ К

6.30 Д/с «Шрам Одиссея».
7.05 М/ф «Трям! Здравствуйте!». «Осенние корабли». «Удивительная бочка». «Малыш и Карлсон». «Карлсон вернулся».
8.10, 0.25 Х/ф «Три встречи».
9.35 «Обыкновенный концерт с Эдуардом Эфировым».
10.00 Х/ф «Дворянское гнездо».
11.50, 1.45 Диалоги о животных. Новосибирский зоопарк.
12.30 Невский ковчег. Теория невозможного. Николай Курнаков.
13.00 «Игра в бисер» с Игорем Волгиным. «Марк Твен. «Приключения Тома Сойера».
13.45 Х/ф «Возвращение к жизни».
16.30 «Картина мира с Михаилом Ковальчуком».
17.15 «Пешком...». Москва площадная.
17.45 Д/ф «Книга».
18.35 «Романтика романса». Анатолию Новикову посвящается...
19.30 Новости культуры.
20.10 Х/ф «Зеркало для героя».
22.25 Торжественная церемония награждения и концерт лауреатов Российской оперной премии «Casta Diva».
2.25 М/ф «Приключения Васи Куролесова».

РОССИЯ 24

5.00, 6.00, 7.00, 8.00, 9.00, 10.00, 11.00, 13.00, 14.00, 16.00, 17.00, 18.00, 19.00, 20.00, 21.00, 22.00, 22.24, 1.00, 4.00 Вести.
6.20, 11.20 Вести. Дежурная часть.
7.05 Расследование Эдуарда Петрова.
8.35, 1.35 Мобильный репортер.
13.10 Парламентский час.
14.25 Неделя в городе.
15.00 Территория смыслов.
20.18 Вести. Наука.
20.35 Церковь и мир.
2.00 Москва. Кремль. Путин.
3.10 «Воскресный вечер» с Владимиром Соловьевым.

ОТР

6.00, 15.05 «Большая страна».
6.55, 3.25 «Потомки». Лобачевский. Коперник геометрии.
7.25 «Домашние животные» с Григорием Манёвым.
7.50 «Активная среда».
8.20 «От прав к возможностям».
8.30 «Гамбургский счет».
9.00, 16.40 «Календарь».
9.35, 14.35 «Среда обитания».
9.55 Специальный проект ОТР ко Дню матери. «Я и моя мама».
10.40, 11.05 Х/ф «Дни и ночи».
11.00, 13.00, 15.00 Новости.
12.15 Д/ф «Карл Булла - Первый».
13.05, 2.25 Церемония награждения победителей Всероссийского конкурса «Семья года» 2021 г.
14.05 Д/ф «История моей мамы».
15.55 Д/ф «Человеческий разум».
17.10 Д/ф «Константин Симонов».
19.00, 1.30 «ОТРажение недели».
19.55 «Очень личное» с Виктором Лошаком.
20.25 Х/ф «Побег».
22.25 Х/ф «Вокзал Термини».
0.00 Х/ф «Парень из нашего города».

ТВ ЦЕНТР

6.20 Х/ф «Я иду тебя искать. За закрытыми дверями».
8.00 Х/ф «Я иду тебя искать. Бумеранг».
10.00 «Знак качества».
10.55 «Страна чудес».
11.30, 0.05 События.
11.45 Х/ф «Не могу сказать «Прощай».
13.45 «Москва резиновая».
14.30, 5.30 Московская неделя.
15.05 Д/ф «Анна Герман. Страх нищеты».
15.55 «Прощание. Надежда Крупская».
16.50 «Хроники московского быта. Любовь без штампа».
17.40 Х/ф «Алиса против правил».
21.25 Т/с «Адвокать ардашевъ. Маскарадъ со смертью».
0.20 «Адвокать ардашевъ. Маскарадъ со смертью». Продолжение детектива.
1.15 Х/ф «Коснувшись сердца».

РЕН–ТВ

6.00 Х/ф «Мерцающий».
7.40 Х/ф «Некуда бежать».
9.30 Х/ф «Пассажир».
11.30 Х/ф «Инопланетное вторжение: Битва за Лос-Анджелес».
13.55 Х/ф «Прометей».
16.25 Х/ф «Чужой: Завет».
18.45 Х/ф «Пассажиры».
21.05 Х/ф «Под водой».
23.00 «Добров в эфире» Информационно-аналитическая программа.
23.55 «Военная тайна с Игорем Прокопенко».
1.00 «Самые шокирующие гипотезы».

СТС

6.05 «Фиксики».
6.25, 5.10 «Мультфильмы».
6.45 «Три кота».
7.30 «Царевны».
7.55, 10.00 Шоу «Уральских пельменей».
9.00 «Рогов в деле».
11.20 «Tomb Raider. Лара Крофт».
13.40 «Мег. Монстр глубины».
15.55 «Полный блэкаут».
17.05 «Форт Боярд».
19.00 «Русский ниндзя».
21.30 «Послезавтра».
0.00 «Малыш на драйве».
2.10 «Полицейская академия-7. Миссия в Москве».

ДОМАШНИЙ

6.30 «Знахарка».
10.45 «Опекун».
14.45 «Радуга в небе».
18.45 «Пять ужинов».
19.00 «Любовь Мерьем».
22.00 «Мама моей дочери».
2.00 «Райский уголок».

ЗВЕЗДА

7.25 Т/с «Последний штурм».
9.00 Новости недели с Юрием Подкопаевым.
9.25 «Служу России».
9.55 «Военная приемка».
10.45 «Скрытые угрозы» с Николаем Чиндяйкиным. «Альманах №79».
11.30 Д/с «Ракеты Королёва: тайна ускорения».
12.20 «Код доступа».
13.15 Д/с «Катуков против Гудериана».
14.05 Х/ф «Прорыв».
16.00 Х/ф «Без права на ошибку».
18.00 Главное с Ольгой Беловой.
19.25 Д/ф «Почетный караул. На службе России».
20.10 Д/с «Легенды советского сыска».
22.45 Д/с «Сделано в СССР».
23.00 Ток-шоу «Фетисов».
23.45 Х/ф «Случай в квадрате 36-80».
1.15 Х/ф «Ночной патруль».

МИР

5.00 Т/с «Чтобы увидеть радугу».
8.50 Программа «Наше кино. История большой любви». Апостол. К юбилею Е. Миронова.
9.25 Программа «ФазендаЛайф».
10.00, 16.00 Новости.
10.10, 16.15, 19.30, 1.00 Т/с «Апостол».
18.30, 0.00 Итоговая программа «Вместе».
1.25 Д/ф «Выжившие».
1.55 Х/ф «Матч».

ТНТ

6.05, 6.30 «ТНТ. Best».
7.00, 7.30 «ТНТ. Gold».
7.55, 8.30 Т/с «СашаТаня».
9.00 «Перезагрузка».
9.30 «Мама LIFE».
10.00, 11.05, 12.10, 13.10, 14.50 Х/ф «Полицейский с Рублевки».
15.50 «Охотники на ведьм» (Hansel & Gretel: Witch Hunters).
17.30 «Белоснежка и охотник» (Snow White and the Huntsman).
20.00 «Звезды в Африке».
21.00, 22.00 «Комеди Клаб».
23.00 «TALK».
0.00 «Ночная смена».
1.50, 2.45 «Импровизация».

РОДНОЕ КИНО

0.45 Х/ф «Ключи от неба».
6.05 Х/ф «Жандарм в Нью-Йорке».
8.00 Х/ф «Жандарм женится».
9.45 Х/ф «Жандарм и инопланетяне».
11.30 Х/ф «И снова Анискин. Серия 1».
12.50 Х/ф «И снова Анискин. Серия 2».
14.05 Х/ф «И снова Анискин. Серия 3».
15.25 Х/ф «Про бизнесмена Фому».
17.00 Х/ф «Классик».
19.00 Х/ф «Ворошиловский стрелок».
20.50 Х/ф «Любовь с привилегиями».

ЛУГАНСК–24

6.00, 9.00, 3.30, 5.30 Вести.
6.25 Х/ф «Учитель».
8.00 Голос Республики.
9.30 Служу республике.
9.50 Симулякр.
10.00 Параллели.
10.35 Международная панорама.
11.00 Глубинка.
11.30 Ай да любо!
12.00 В гостях хорошо...
12.15 Здорово-здорово.
12.30 Виртуальный музей.
13.00 # ИскусствоДома.
14.00 Х/ф «Сказание о храбром витязе Фэт-Фрумосе».
16.00 Х/ф «Без права на выбор».
19.30, 0.05 Вести недели.
20.30 Совушкины сказки.
21.00 Х/ф «Золотой папа».
1.00 Х/ф «Карнавал».

РТР ПЛАНЕТА

5.50, 3.50 Х/ф «Странные взрослые».
7.15 «Диалоги о животных. Новосибирский зоопарк».
7.55 «Устами младенца».
8.40 Местное время. Воскресенье.
9.15 «Моя любовь - Россия!».
9.40, 5.10 «Когда все дома с Тимуром Кизяковым».
10.25 «Утренняя почта с Николаем Басковым».
10.55 «Сто к одному».
11.40 «Большая переделка».
12.40 «Парад юмора».
14.15 Т/с «Большие надежды».
18.40 «Всероссийский открытый телевизионный конкурс юных талантов «Синяя Птица».
20.00 Вести недели.
22.00 Москва. Кремль. Путин.
22.40 «Воскресный вечер с Владимиром Соловьевым».
1.25 Х/ф «Выход из карантина. Уругвай, Парагвай и другие».

ПЯТНИЦА!

5.40, 6.30, 4.00 Орел и Решка. Россия 2.
7.30 Орел и Решка. Ивлеева VS Бедняков.
8.30 Мамы Пятницы.
9.00 Орел и решка. Чудеса света 5.
10.00 Гастротур.
11.00 Умный дом.
12.00 Х/ф «Вокруг света за 80 дней».
14.00 Х/ф «Холоп».
16.10, 17.20, 18.20, 19.20, 20.10, 21.20, 22.20 На ножах.
23.00 Поворот на 180.
0.00 Х/ф «Эверест».

ТВ–3

6.00, 5.45 Мультфильмы..
8.30 Программа «Новый день».
9.00, 9.35, 10.10, 10.45, 11.20, 11.50, 12.25 Скрипт-реалити «Слепая».
13.00 Х/ф «Брешь».
15.00 Х/ф «Чужой».
17.15 Х/ф «Воины света».
19.00 Х/ф «Обитель зла».
21.00 Х/ф «Хижина в лесу».
23.00 Х/ф «Особь».
1.15 Х/ф «Особь 2».
2.30 Х/ф «Страховщик».

МАТЧ ТВ

6.00 Профессиональный бокс. Стивен Фултон против Брэндона Фигероа. Бой за титулы WBC и WBO. Прямая трансляция из США.
9.00, 11.20, 17.20, 3.55 Новости.
9.05 Х/ф «Игра в четыре руки».
11.25, 0.45 Все на Матч! Прямой эфир.
11.55 Лыжный спорт. Кубок мира. Гонка преследования. Женщины. Прямая трансляция из Финляндии.
12.55 Биатлон. Кубок мира. Спринт. Женщины. Прямая трансляция из Швеции.
14.25 Лыжный спорт. Кубок мира. Гонка преследования. Мужчины. Прямая трансляция из Финляндии.
15.20 Биатлон с Дмитрием Губерниевым.
15.45 Биатлон. Кубок мира. Спринт. Мужчины. Прямая трансляция из Швеции.
17.25 Футбол. Чемпионат Германии. «Айнтрахт» - «Унион». Прямая трансляция.
19.30 Футбол. Тинькофф Российская Премьер-лига. ЦСКА - «Зенит».
22.00 После футбола с Георгием Черданцевым.
22.40 Футбол. Чемпионат Италии. «Наполи» - «Лацио». Прямая трансляция.
1.45 Автоспорт. Кубок мира FIA по кузовным гонкам. Финал. Трансляция из Сочи.
2.50 Санный спорт. Кубок мира. Трансляция из Сочи.
4.00 Шорт-трек. Кубок мира. Трансляция из Нидерландов.
5.00 Бобслей и скелетон. Кубок мира. Трансляция из Австрии.

Брось сигарету, брось!

Ежегодно по инициативе Международного союза по борьбе с раком в третий четверг ноября проводится День некурения. В этом году он отмечается 18 ноября.

Всем известно, что курение наносит большой вред здоровью. Разберемся подробно, в чем же опасность этой вредной привычки.

Курильщики теряют около 18 лет потенциальной жизни, это является огромной социальной потерей для нашего общества. Табачный дым вызывает и обостряет многие болезни, действуя практически на все органы. А продукты табачного происхождения вместе с другими канцерогенными веществами – главная причина возникновения онкологических заболеваний. Курение провоцирует развитие 18 форм рака у человека. Опасность заболеть раком значительно – почти в 30 раз – выше у злостных курильщиков и рано начавших курить.

По данным Всемирной организации здравоохранения курение сегодня вызывает около 40% общей смертности населения и расценивается как основная причина преждевременной смерти, которую можно избежать.

Страшно? Есть выход: немедленно бросить курить! Потому что прекращение курения гарантирует снижение заболеваемости.

И Всемирная организация здравоохранения считает, что главная мера профилактики вредного влияния курения на организм – полностью отказаться от курения и избежать длительного общения с курящими.

8 причин
отказаться от курения

1. После отказа от курения уменьшается риск возникновения рака легких, риск развития инсульта головного мозга, риск возникновения коронарной болезни сердца.

2. В конце первых суток после отказа от курения становится легче дышать. Происходит это из-за нормализации тонуса кровеносных сосудов и из-за выведения из организма угнетающих функцию легких углекислоты (диоксид углерода) и угарного газа (монооксид углерода).

3. Через 2-3 дня после отказа от курения человек начинает лучше различать вкусы. Образующиеся во вкусовых органах и легко разрушаемые ферменты и белки уже не подвергаются негативному воздействию. Кроме того, без никотина быстрее проходит возбуждение до головного мозга от рецепторной клетки.

4. Одновременно с улучшением вкуса у человека, отказавшегося от курения, улучшается обоняние. Улучшение происходит из-за нормализации функции эпителиальных ворсинок, находящихся в гортани, носу и бронхах.

5. Через неделю после того, как человек бросит курить, вернется здоровый цвет лица, исчезнет неприятный запах изо рта, а также неприятный запах от волос и кожи.

6. Возрастает выносливость, появляется больше энергии, возникает желание заниматься спортом и испытывать физические нагрузки.

7. Улучшается память, и человеку становится проще сконцентрироваться на любом деле.

8. Еще одно положительное последствие отказа от курения – финансовая выгода. Ежедневные расходы на сигареты и иные траты, связанные с курением, — еще один хороший повод отказаться от этой пагубной привычки.

Как бросить курить

- Не покупайте сигареты в большом количестве.
- Не докуривайте сигарету до конца, оставляйте последнюю треть, ведь самые вредные компоненты табачного дыма находятся именно в ней.
- Не затягивайтесь сигаретой.
- Старайтесь ежедневно сокращать количество выкуриваемых сигарет на 1–2 шт.
- Замените сигареты физическими упражнениями, прогулкой.
- Не курите на пустой желудок.
- Никогда не курите за компанию.
- Никогда не объявляйте окружающим: «Я бросаю курить».
- Желание закурить приходит волнообразно. Постарайтесь пережить такой «приступ» без сигареты. Так ли уж было трудно не закурить?

Татьяна МИШИНА

Легкие надо беречь

17 ноября – Всемирный день борьбы против хронической обструктивной болезни легких.

По прогнозам ВОЗ к 2030 году хроническая обструктивная болезнь легких – ХОБЛ – станет третьей по значимости причиной смерти во всем мире и одной из ведущих причин инвалидизации взрослого населения. О причинах заболевания, лечении и профилактике «ВД» рассказала врач-пульмонолог Свердловской центральной городской многопрофильной больницы Раиса Мохначева.

ХОБЛ является прогрессирующим, угрожающим жизни заболеванием легких, из-за которого становится тяжелее дышать. Основными факторами развития заболевания являются курение, загрязнение воздуха, воздействие пыли и химических веществ на рабочих местах.

Курение является установленным фактором риска, и на его долю приходится примерно 80-90% случаев заболевания, причем опасным является как активное курение, так и пассивное, то есть достаточно находиться в задымленном помещении. Одышка у курильщиков развивается приблизительно к 40 годам, в то время как у некурящих — на 13-15 лет позже.

Профессиональному риску подвергаются шахтеры, что особенно актуально в нашей местности, работники металлургической и целлюлозно-бумажной промышленности, железнодорожники, рабочие, занятые переработкой зерна и хлопка, а значительного снижения риска удается достичь мероприятиями по охране труда.

Хроническая обструктивная болезнь характерна необратимыми процессами в тканях бронхов и альвеол. В этом случае возникают изменения на органическом уровне, и обструкция плохо поддается устранению препаратами. В результате дыхательная система уже не справляется со своими задачами, и человек испытывает хроническую дыхательную недостаточность. Ткани организма хронически недополучают кислород, а углекислый газ не выводится как следует. К тому же измененная слизистая оболочка не может справляться с микробами и вирусами, и больной начинает страдать инфекционными заболеваниями. Хроническая обструкция имеет склонность к прогрессированию.

Симптомы ХОБЛ

Кашель – самый ранний признак заболевания. Сначала он имеет эпизодический характер, затем становится ежедневным. Кашель курильщика можно считать ранним симптомом развивающейся обструктивной болезни.

Отделение мокроты. Относительно ранний симптом. В период ремиссий мокроты может не быть.

Одышка. Появляется примерно через 10 лет после начала заболевания. На поздней стадии одышка появляется даже при незначительных физических нагрузках, вплоть до тяжелой дыхательной недостаточности.

Потеря веса.

Бочкообразная грудная клетка.

При развитии дыхательной недостаточности **кожа больного приобретает синюшный оттенок**, возникает отечность, одутловатость лица. Концы фаланг пальцев утолщаются.

■

ХОБЛ неизлечима, но методы современной медицины способны приостановить ее течение и в какой-то степени облегчить жизнь больного.

Важно, что большую часть случаев ХОБЛ можно предупредить!

Для этого необходимо минимизировать факторы риска:

- курение — не только активное, но и пассивное;
- вдыхание дыма в замкнутом пространстве;
- воздействие пыли на рабочих местах;
- контакт с химическими веществами на рабочем месте;
- частые инфекции нижних дыхательных путей в детстве.

Юлия ЛОСКУТОВА

ДОНБАСС vostdon@mslnr.ru
ул. Энгельса, 29,
тел. 2-25-76, 072-142-33-22

10 самых важных дел в огороде накануне зимы

▶ 1. Подготовьте компостную яму к зиме

До наступления сильных морозов перелопатьте имеющийся недозревший компост, пролейте его водой или навозной жижей. Затем утеплите компостную яму ветками и слоем земли около 50 см. Кучу навоза укройте торфяной крошкой, опавшей листвой, опилками либо уложите на хранение в теплые траншеи.

▶ 2. Обработайте теплицы

Соберите последний урожай в обогреваемых теплицах. Затем продезинфицируйте каркас, стеллажи, дорожки и другие элементы строений 4%-ной хлорной известью. Для обработки теплицы можно также приготовить раствор каустической соды из расчета 300-500 г на 10 л воды или использовать другие способы дезинфекции. При необходимости отремонтируйте теплицу.

▶ 3. Отсортируйте семена

После сбора, очистки и просушки семян овощных культур необходимо откалибровать мелкие экземпляры. Это легко сделать при помощи наэлектризованной пластмассовой палочки. Рассыпьте семена тонким слоем на листе бумаги и потрите палочку суконной тряпкой. Затем расположите пластик на высоте 1-2 см над посевным материалом – и некачественные семена «прилипнут» к нему.

▶ 4. Заготовьте грунт для рассады

До того, как почва начнет промерзать, соберите землю для выращивания рассады в том месте огорода, где планируете ее высаживать. Смешайте грунт с компостом, торфом и опилками или песком. Подготовленную смесь можно хранить в деревянных контейнерах и мешках, поместив их в подвал или погреб.

▶ 5. Посейте подзимние овощи

Во второй-третьей декаде ноября проведите подзимний посев холодостойких сортов овощных культур – моркови, петрушки, укропа, свеклы, салата, пастернака, редиса, лука-чернушки и других. Для этого выбирайте сухие, защищенные от сквозняков и хорошо освещенные плодородные участки земли. Посеянные семена сверху присыпьте сухой землей, перемешанной с песком или торфом (слоем 2 см). Перед снегопадами укройте посадки лапником или срезанными ветками.

▶ 6. Завершите уборку холодостойких культур

А вот посаженную в этом сезоне белокочанную или брюссельскую капусту пора убирать с гряд. То же самое касается и поздней зелени. И одновременно не забудьте удалить с огорода растительные остатки (ботву, стебли, кочерыги), чтобы они не стали пристанищем для насекомых-вредителей.

▶ 7. Замените верхний слой земли в теплице

Если вы каждый год выращиваете овощи в единственной теплице, то во избежание почвенных инфекций нужно ежегодно осенью менять в ней верхний слой земли толщиной 5-7 см. А полностью в этом случае грунт меняют каждые 4-5 лет. Тепличную землю можно разбросать по грядкам, где вы по весне планируете посадить лук, капусту и корнеплоды.

▶ 8. Займитесь посадкой лука в домашних условиях

Луковицы высадите в небольшие емкости с грунтом или водой. Тем же способом можно выращивать и чеснок, разделив его на зубчики. Помимо репчатого лука и чеснока, можно выращивать и шнитт-лук, а также многие виды зелени.

▶ 9. Проверьте сохранность овощей

В конце осени проверьте состояние урожая – картофеля, моркови, свеклы и других. Температура в хранилище не должна подниматься выше 5°С – в противном случае помещение нужно обязательно проветривать. Овощи с признаками инфекций придется отбраковать.

▶ 10. Защитите урожай от грызунов

Установите в хранилищах с овощами либо вблизи них отравленные приманки, клеевые ловушки и другие средства, чтобы мышам и крысам жизнь не казалась медом. Осмотрите стены хранилищ. Если в них появились щели, их нужно заделать при помощи стройматериалов либо других подручных средств повышенной прочности.

Татьяна МИШИНА

Подробно

Как подготовить теплицу к зиме

От того, как вы поработаете в теплице осенью, будет зависеть сохранность ее конструкции в зимний период, а также урожай будущего сезона. В чем же заключается подготовка теплицы к зиме? Давайте разбираться.

Чтобы теплица успешно пережила зиму и была готова к новым посадкам весной, нужно убрать с почвы все растительные остатки, правильно обработать землю, помыть покрытие и укрепить каркас. Но обо всем по порядку.

▶ 1. Уборка теплицы осенью

С чего начать подготовку теплицы к зиме? С обычной уборки. Для начала нужно очистить почву от растительных остатков, чтобы они не стали «родным домом» для возбудителей всевозможных болезней. Например, фитофтора отлично «перезимует» в ботве томатов. Именно поэтому остатки этих растений не рекомендуется не то что оставлять в почве, но даже класть в компост. Поэтому весь растительный мусор, извлеченный из теплицы, лучше всего сжигать.

▶ 2. Дезинфекция каркаса и покрытия теплицы

Пленку не рекомендуется оставлять на парнике до весны. Ее обязательно следует очистить и снять до наступления холодов, иначе за зиму она порвется и растреплется.

Для очистки пленочного покрытия лучше всего подходит мыльный раствор. После его использования пленку можно обработать раствором медного купороса. Затем ей необходимо дать просохнуть, после чего аккуратно снять, сложить и поместить на хранение в темное место.

Не бойтесь оставлять парник раскрытым на зиму. Присыпанная снегом земля весной получит достаточное количество влаги для будущего урожая.

Садовые работы в ноябре

В большинстве регионов ноябрь отличается довольно низкими температурными показателями. Садовые растения в это время полностью сбрасывают листья и прекращают сокодвижение.

Какие садовые работы делают в ноябре?

Плановые мероприятия таковы:

- тщательная уборка опавших листьев и сухих сорняков, укладка их в компостную кучу;
- пересадка и посадка деревьев, кустарников, многолетних цветов;
- санитарная обрезка винограда, плодовых деревьев и кустарников;
- обработка известковым раствором стволов деревьев, опрыскивание виноградников, ягодников от зимующих вредителей;
- защита молодых саженцев от зайцев;
- укрывание виноградной лозы и других культур;
- вскапывание и мульчирование приствольных кругов.

Первые заморозки усложняют проведение земельных работ, поэтому запланированные в ноябре мероприятия заканчиваем до наступления холодов.

В ноябре проводится завершающая подготовка цветника и его обитателей к предстоящей зиме. Производится обрезка многолетних растений до высоты 15–20 см, которая позволит удерживать снег на них в период зимы. Проводится уборка цветника от больных растительных остатков, а сухие и здоровые используются для укрывания таких цветочных растений, как розы, клематис, жимолость–каприфоль и других. Старые посадки многолетников необходимо полить минеральными удобрениями, а молодые укрыть торфом или перегноем, что позволит им благоприятно пережить холодную зиму и не вымерзнуть.

Юлия ЛОСКУТОВА

Доска объявлений

Продам | Куплю | Сдам | Познакомлюсь | Отдам в дар

■ ПРОДАМ

■ ДОМА

■ срочно уютный дом, р-н Лесхоза, 107 кв. м, с удобствами, хоз. постройки, отдельно гараж, теплица, колодец, скважина. Тел. 072-124-69-35

Продается дом, участок 9 соток, с садом, дом газифицирован, газ. отопл., вода постоянно, интернет, кондиционер, хоз. постр., гараж, туалет, душ, сарай, помещение с подвалом. Тел. 072-143-74-13, 072-178-55-22

Срочно продается дом по выгодной цене, ул. Кропоткина, газ, вода, хоз. постройки. Тел. 072-139-25-80

■ флигель или обменяю на квартиру, ул. Шахтная, зем. участок, хоз постр. Тел. 072-121-83-01, 072-121-83-02

■ КВАРТИРЫ

■ 2-комн. кв., кв. 60 лет СССР. Тел. +7 903-212-99-78

Продам 3-комн. кв., 5/5, кв. 50 лет Октября, д. 6, м/п окна и балкон, скважина, инд. отопл. Ц. 750 тыс. руб. Тел. 072-109-49-40, 7 918-520-99-31 (ВатСап)

■ УГОЛЬ

■ уголь. Фабрика. Качество, доставка. Тел. 072-102-47-09

Продам свой уголь «орех» (ш. «Должанская-Капитальная»), а также «семечка», «орех», «кулак», «плита». Привезу. Тел. 072-109-15-32

■ Продам свой уголь, фабричный, квартирный, «орех». Доставка. Тел. 072-511-44-96

Продам свой уголь «орех». С доставкой на дом. Тел. 072-131-56-41

Продам свой уголь «орех» (ш. «Должанская-Капитальная»). Привезу. Тел. 072-132-20-25

Продам УГОЛЬ АНТРАЦИТ всех сортов. ПЕСОК, ОТСЕВ, ЩЕБЕНЬ, ГРАНШЛАК. ОПТ и розница. ФЛП Музылев А.А. Св-во №08-0002606 от 02.04.2015 г. Тел. 072-111-28-69

ПРОДАМ УГОЛЬ.
Тел. 072-207-47-04
ФЛП Музылев А.А.
Св.№ 08-0002606
от 02.04.2015
Реклама

■ Продам свой уголь «орех», «кулак», «семечка». Привезу. Точный вес. Тел. 072-511-44-95

■ СТРОИТЕЛЬНЫЕ МАТЕРИАЛЫ

ПРОДАМ ШЛАКОБЛОК, ГАЗОБЕТОН, ШИФЕР, РУБЕРОИД, ПЕСОК, ЩЕБЕНЬ, ОТСЕВ, ЦЕМЕНТ, ПЛАСТУШКА, МЕТАЛЛ, ПРОФЛИСТ, РАБИЦА, УТЕПЛИТЕЛИ, ПОЛИСТИРОЛ, ПЕНОПЛАСТ, OSB, ДВП, ГИДРО-ПАРО-БАРЬЕР, СМЕСИ, YD-CD, КРЕПЕЖ, ПЕНА, ЭЛЕКТРОДЫ, ДОСКА, БАЛКА, СТРОПИЛА И ДР. СТРОЙМАТЕРИАЛЫ. СВ-ВО №23-0001075 ОТ 17.02.15 ФЛП КАБАНЕЦ С.А. Тел. 072-107-39-06

Магазин «Тайга» реализует: брус, доску, рейку, вагонку, OSB. Распилю бревна на доски (от 1 до 6 метров) на ленточной пилораме. Св-во №23-0003107 от 04.04.2016 ФЛП Асхадулин Р.Р. Тел. 072-123-83-77, 072-118-56-67

■ ЖИВОТНЫЕ

Продам нутрий разных возрастов и разного окраса. Тел. 072-111-13-98

■ РАЗНОЕ

■ цветной телевизор, хорошее состояние, кинескоп 54 см – 3000 руб., привезу. Тел. 072-147-47-41

Продам недорого курнесушек Хайсекс-Браун (красные), от 5 до 12 мес., бесплатная доставка. Тел. 072-152-91-12. ФЛП Селецкий Д.Г., св-во №02-0003401 от 21.03.2019 г.

■ крупорушку, газ. печь, холодильник, стир. машину «Малютка», жак, строгальный, шланг. Тел. 072-112-76-61

Продаются куры-несушки породы Хайсекс, Ломан Браун (красные), Леггорн (белые) от 3 до 12 месяцев, петушки. Доставка по ЛНР бесплатная.
Тел. 072-152-91-14, 072-508-14-84
ФЛП Полухин Ю. Е.
Св-во № 02-0001753
от 06.08.2015

РЕКЛАМНЫЙ ОТДЕЛ:
2-25-76,
072-142-33-22

■ ковер (2 х 3 м), ковер (2 х 4 м), ковер (3 х 2 м). Тел. 072-138-56-02

■ Продам детский столик для кормления малыша (пластик), анатомическую ванночку, велосипед для мальчика 7-10 лет. Тел. 072-100-47-57

■ холодильник «Атлант» б/у, телевизор «Орион» б/у, шкаф плательный, столы, бак пластиковый (60 л), тумбочку, гладильную доску. Тел. 072-129-04-99

■ ходунки, брусья (6 м), трубу обсадную (159 мм), набор кастрюль (6 ед.), набор мебели. Все дешево. Тел. 072-124-51-62

■ КУПЛЮ

■ Автовыкуп. Куплю ВАЗ 01-02-03-04-05-06-07-08-09-099-10, Приору, Калину, Таврию, Славуту, ДЭУ Сенс, Ланос, Шевролет, Опель, Тойоту, VW, Мазду, Черри, Джили, любую иномарку, бус, автоприцеп. По ЛНР. Тел. 072-11-35-491

Куплю для себя ваше авто, в любом сост. – новые, старые, после ДТП. ВАЗ, Lanos, Chery, Chevrolet и др. Тел. 072-150-30-37, 072-108-21-19

■ Куплю орех. Тел. 072-121-20-84

Куплю для себя уголь «орех». Тел. 072-131-56-41

■ Куплю советские радиодетали, платы, старую советскую аппаратуру, электронные приборы. Самовар на дровах. Для себя. Тел. 072-128-77-46

Во всех почтовых отделениях связи
ПОДПИСКА
на 2021 год
на газету ДОНБАСС

Почта

(Свердловск и район, индекс 90957)		(Другие города ЛНР, индекс 91418)	
1 месяц	69,32 руб.	1 месяц	75,82 руб.
3 месяца	207,96 руб.	3 месяца	227,46 руб.
6 месяцев	415,92 руб.	6 месяцев	454,92 руб.
12 месяцев	831,84 руб.	12 месяцев	909, 84 руб.

Предоплата в газете

IV кв. 169,00 руб.

■ ОТДАМ

■ Отдам щенков и котят, ул. Шахтная. Тел. 072-147-62-48 (Андрей)

■ Отдам щенков от маленькой собаки. Тел. 072-108-50-94

■ УСЛУГИ

■ СТРОИТЕЛЬНЫЕ

■ Окажу помощь: утепление домов, декоративная штукатурка. Тел. 072-165-76-06

■ Помощь в установке сантехники, водопровода, канализации, бойлера, двери, электрики, плитки и др. Тел. 072-138-44-15 (Андрей)

■ Окажу помощь в спиле, обрезке деревьев. Строительные работы, покос травы. Тел. 072-164-23-43, (Николай)

■ **Окажем помощь в строительстве и ремонте.** Выполняем бетонные и земельные работы, водопровод, канализация, септики, колодцы, кладка кирпича, блоков, природного камня, плитка тротуарная, кровля крыш, наружная и внутренняя отделка. **Тел. 072-133-84-46**

■ **Окажем помощь в углублении и чистке колодцев. Изготовим колодезный сруб из дерева или металла под заказ. Тел. 072-133-84-46**

Окажу помощь по монтажу натяжных потолков любой сложности. Тел. 072-173-80-28, 072-115-36-16

Окажем помощь во всех строительных работах: разборка домов и хоз. построек, установка и перекрытие любых видов крыш, бетонные работы, укладка плитки и камня, кладка кирпича, шлакоблока и газобетона, утепление домов, замер и доставка материалов. Тел. 072-107-41-05

Для получения гражданства Российской Федерации в упрощенном порядке необходимо подать в подразделения миграционной службы МВД ЛНР следующие документы:

• Заявление о приеме в гражданство Российской Федерации (заполняется машинописным способом).

• Заявление о выдаче паспорта гражданина Российской Федерации (заполняется машинописным способом).

• Заявление о выдаче паспорта, удостоверяющего личность гражданина Российской Федерации за пределами Российской Федерации – при желании (заполняется машинописным способом).

НЕОБХОДИМО ПРЕДОСТАВИТЬ оригиналы и копии следующих документов:
(после сверки оригиналы возвращаются заявителю)

• Паспорта гражданина ЛНР (копии всех заполненных страниц).

• Свидетельств о рождении, браке, расторжении брака, перемене фамилии, заполненных на русском или украинском языке (к документам, выполненным на украинском языке, прилагается перевод текста на русский язык без нотариального заверения).

• Паспорта гражданина Украины (копии всех заполненных страниц – перевод на русский язык не требуется).

• Указанные выше копии заверяются должностным лицом миграционной службы.

Необходимо предоставить нотариально заверенный перевод следующих документов:

• Паспорта гражданина иностранного государства (в случае наличия иного гражданства, отличного от гражданства Украины).

• Свидетельств о рождении, браке, расторжении брака, перемене фамилии, заполненных на иностранных языках (кроме украинского языка).

• Свидетельства о рождении детей (в случае включения их в заявление о приеме в гражданство России), выполненного на украинском или ином иностранном языке.

В соответствии с налоговым кодексом РФ установлены следующие размеры государственной пошлины:

• За выдачу паспорта гражданина Российской Федерации – **300 рос. руб.**

• За выдачу паспорта, удостоверяющего личность гражданина Российской Федерации за пределами территории РФ, – **2 000 рос. руб.**, для детей в возрасте до 14 лет – **1 000 рос. руб.**

14 городов, 6 ТВ-каналов и 2 радиоточки
в одной газете ВОСТОЧНЫЙ ДОНБАСС
РАЗМЕСТИ ОБЪЯВЛЕНИЕ!
Мы экономим ваше время!
Расширяем границы!
ТВОЕ ОБЪЯВЛЕНИЕ прочитает ВСЯ РЕСПУБЛИКА!
+ БОНУС – разместим бесплатно в соцсетях
Обращаться: г. Свердловск, ул. Энгельса, 29
Тел.: (06434) 2-25-76, 072-142-33-22
с 9.00 до 18.00, кроме среды

ЮРИДИЧЕСКАЯ ПОМОЩЬ В ОФОРМЛЕНИИ:
• наследства;
• пенсионных выплат;
• регрессных выплат.
реклама
Тел.: 072-106-07-03. Ул. Курчатова 15.
ФЛП Игнатенко Н.В. Св-во о регистрации №11-0003994 от 22.01.2015

РАЗМЕСТИ свое объявление В СОЦСЕТЯХ:
vk.com/donbasseast
ok.ru/donbasseast
БЕСПЛАТНО

BRT СЕРВИСНЫЙ ЦЕНТР БЫТРАДИОТЕХНИКА
РЕМОНТ
Любой сложности
Реклама
Св-во №23-0000022/2015, от 03.03.2015г.
ТЕЛЕВИЗОРОВ, ХОЛОДИЛЬНИКОВ, ТЕЛЕФОНОВ
СТИРАЛЬНЫХ МАШИН, НОУТБУКОВ
ул. Дзержинского, 1 (за центральным рынком, малосемейка 1-й этаж)
2-60-25, 072-106-48-98

Приглашаем на оздоровление в ГУ ЛНР «Республиканская здравница»

■ «Республиканская здравница» начала свою работу в начале текущего года. Филиалы здравницы открыты для приема граждан в следующих населенных пунктах Республики: в Свердловске, Молодогвардейске, Ровеньках, Великом Суходоле.

Санаторно-курортными путевками за счет средств Государственного бюджета обеспечиваются льготные категории граждан (инвалиды общего заболевания всех групп, в том числе инвалиды с детства; участники боевых действий; члены семей погибших, умерших ветеранов войны; лица, пострадавшие вследствие Чернобыльской катастрофы; участники боевых действий в период отражения вооруженной агрессии Украины против Луганской Народной Республики; члены семей погибших при защите Отечества и т.д.).

Ближайшие заезды, на которые имеются путевки:
- **с 02.12.2021 по 22.12.2021;**
- **с 08.12.2021 по 28.12.2021.**

Прием документов для бесплатного обеспечения санаторно-курортными путевками ведется в управлении труда и социальной защиты населения по предварительной записи. Записаться на прием или получить дополнительную консультацию можно в рабочие дни **с 9.00 до 16.00 (перерыв с 13.00 до 13.45) по телефону 072-20-33-252**.

■ Окажу помощь в ремонте и отделке квартиры и дома. Качественно и недорого. Тел. 072-203-35-57

■ РЕМОНТ БЫТОВОЙ ТЕХНИКИ

■ ОКАЖУ ПОМОЩЬ В РЕМОНТЕ НА ДОМУ ЭЛЕКТРОБОЙЛЕРОВ, СТИРАЛЬНЫХ МАШИН, ХОЛОДИЛЬНИКОВ. ТЕЛ. 072-120-08-55

Ремонт и обслуживание компьютеров, ноутбуков, планшетов. Недорого, выезд на дом. Св-во №02-0002707 от 28.10.2016 ФЛП Бажов С.А. Тел. 072-102-73-00, 072-207-17-94

Спутниковое ТВ, профессиональная установка Т-2 приставки, прошивка тюнеров, продажа и установка видеонаблюдения любой сложности, ремонт. Обр.: ТЦ «999», оф.21. Св-во №23-0001987 от 22.04.2015 ФЛП Сорока Я.С. **Тел. 072-124-47-47**

■ Ремонт холодильников и стиральных машин-автоматов, обслуживание кондиционеров. ФЛП Ананченко В.В. Св-во №23-0002371 от 04.08.15. Тел. 072-107-33-11

Окажу помощь: ремонт, установка, настройка спутникового оборудования и Т2. Тел. 072-121-61-40 (Саша)

Ремонт холодильников с гарантией на дому у заказчика. Установка кондиционеров. Св-во №23-0001854 от 09.04.2015.ФЛП Болдарев В.В. Тел. 072-114-60-68

■ Ремонт бытовой техники, кв. 50 лет Октября, д. 4, «Рембыттехника». ФЛП Сильченко А.Н. Св-во №23-0000942 от 12.02.2015. Тел. 072-166-96-00, 072-106-45-53, 072-106-37-65

■ Ремонт аппаратуры: Телевизор, Компьютер, Микроволновка, Спутник... Вызов на дом в любой район и поселок. ФЛП Романов Е.П. Св-во №23-0001687 от 23.03.2015. **Тел. 072-10-33-793**

■ **РЕМОНТ БЫТОВОЙ ТЕХНИКИ НА ДОМУ.** РЕМОНТ И ЧИСТКА ЭЛ. БОЙЛЕРОВ, СТИРАЛЬНЫХ И ПОСУДОМОЕЧНЫХ МАШИН, СВЧ-ПЕЧЕЙ, ЭЛ. ДУХОВОК. ФЛП ЛИТВИНОВ А.В. СВ-ВО №23-0004375 ОТ 25.09.2019 г. ТЕЛ. 072-114-62-26

Окажу помощь: ремонт телевизоров и другой бытовой техники на дому у заказчика, продажа б/у и новых телевизоров под заказ. Тел. 072-102-73-37

Помогу в ремонте холодильников (устранение утечки, ремонт электроники). Тел. 072-106-48-99, 2-60-25

■ РАЗНОЕ

■ Окажу помощь: спил деревьев вблизи линий передач, построек, сложные деревья. Тел. 072-501-82-30, 072-198-58-24

■ Недорогая помощь в спиле деревьев. Аккуратно и опытно в труднодоступных местах, провода, заборы, крыши, строения и др. преграды. Тел. 072-167-98-76

Опытная помощь: спилю садовые и др. сложные деревья без повреждений. Тел. 072-185-90-11 (Иван)

Анонимно! Врач-уролог Клименко К.В. Диагностика и лечение: урологических заболеваний, болезней, передающихся половым путем, цистита, простатита, половой слабости, быстрого семяизвержения, бесплодия (коррекция спермограммы), аденомы простаты. г. Луганск, ул. Оборонная,24/41, (здание ДОСААФ, рядом ТЦ «Аврора»). Лиц. №МД 00188 МЗ ЛНР. ФЛП Клименко К.В. Тел. 072-118-82-01

МЕБЕЛЬНЫЙ ЦЕХ «ВЕСНУШКА» принимает заказы на изготовление: корпусной мебели, столешниц; порезка ЛДСП, ЛДВП. Обр.: с 9.00 до 16.00. Работаем и по безналу. Св-во №23-0000243 от 15.01.2015 ФЛП Козаченко А.Б. Тел. 072-131-05-55

Магазин мебельной фурнитуры ул. Пирогова, 3 (маг. «Дионис»)
- комплектующие для мягкой мебели
- раздвижные системы
- поролон
- фурнитура для корпусной мебели

Св-во №23-0004779 от 24.03.2021 ФЛП Коваленко С.И. Тел. 072-126-66-05 (Ватсап), 072-101-62-19,

■ РАБОТА

■ Предприятию срочно требуются шеф-повар, повар-сушист, повара, кондитер, официанты. Тел. 072-139-25-80

Предприятию требуются продавец, учетчик. Тел. 072-101-60-82, 072-106-45-41

На работу требуется сторож, трудоустройство официальное. Тел. 072-140-74-71

Помним

СКОРБИМ

Педагогический коллектив Свердловской средней школы №5 выражает глубокие соболезнования коллеге Людмиле Петровне Безух в связи со смертью ее **матери**.

Если гражданином в заявление о приеме в гражданство Российской Федерации включен ребенок в возрасте до 14 лет, то дополнительно предоставляются:

- Копия свидетельства о рождении ребенка (если свидетельство о рождении ребенка оформлено не на русском языке, предоставляется его нотариально заверенный перевод).
- Нотариально заверенное согласие второго родителя о получении ребенком гражданства Российской Федерации и копия паспорта гражданской принадлежности второго родителя.

Если гражданином в заявление о приеме в гражданство Российской Федерации включен ребенок в возрасте от 14 до 18 лет, то дополнительно предоставляются:

- Копия свидетельства о рождении ребенка (если свидетельство о рождении ребенка оформлено не на русском языке, предоставляется его нотариально заверенный перевод).
- Нотариально заверенное согласие второго родителя о получении ребенком гражданства Российской Федерации и копия паспорта гражданской принадлежности второго родителя.
- Письменное согласие ребенка, которое заполняется им собственноручно в произвольной форме и заверяется должностным лицом миграционной службы в присутствии ребенка.

Помимо этого подаются:

- Квитанции об оплате государственных пошлин (оплачиваются в отделениях Государственного банка ЛНР только после выдачи сотрудником подразделения миграционной службы соответствующего уведомления гражданину).
- Справка с места работы/службы или копия пенсионного удостоверения (при наличии).
- Восемь фотографий размером 35х45 на матовой бумаге (фон белый, без рамок, размер изображения овала лица на фотографии должен занимать не менее 70-80% вертикального снимка, строго анфас, взгляд прямо, с нейтральным выражением лица и закрытым ртом, в черно-белом или цветном исполнении. Размер изображения головы на фотографии должен составлять в высоту от 30 до 32 мм, в ширину от 18 до 22 мм. Для граждан, постоянно носящих очки, обязательно фотографирование в очках, при этом глаза должны быть отчетливо видны. Фотографии в форменной одежде не допускаются).

ФГУП ЛНР «Рынки ЛНР» «Рынок города Свердловска» на постоянную работу требуется уборщик территорий. За справками обращаться в администрацию рынка по адресу: г. Свердловск, ул. Косиора, 4. Тел. (06434) 2-24-00, 072-18-000-77

РЕКЛАМНЫЙ ОТДЕЛ:
2-25-76,
072-142-33-22

Уважаемые читатели!
В нашу газету вы можете дать рекламу, объявления, некрологи и поздравления –
с четверга по понедельник до 18.00, кроме среды

Важно

Требования по профилактике новой коронавирусной инфекции среди работников строительной отрасли

■ Чрезвычайная санитарно-противоэпидемическая комиссия (ЧСПК) при Правительстве ЛНР определила требования по профилактике новой коронавирусной инфекции среди работников строительной отрасли в условиях сохранения рисков распространения COVID-19. Об этом говорится в протоколе заседания ЧСПК.

В частности, в рамках определенных комиссией профилактических мер по предотвращению заноса инфекции на предприятие (в организацию) требуется: обеспечить разделение всех работников, задействованных в работах одного строительного проекта, по бригадам в зависимости от выполняемых работ, а также рекомендовано сформировать резервные бригады рабочих или организовать работу по типу вахтового метода с недопущением контакта между разными сменами вне работ; организация ежедневного перед началом рабочей смены «входного фильтра» с проведением контроля температуры тела работника; организация при входе на предприятие мест обработки рук антисептиками; ограничить доступ на предприятие (в организацию) лиц, не связанных с его деятельностью; сокращение контактов между сотрудниками для ограничения воздушно-капельного и контактного механизмов передачи инфекции; проведение ежедневной (ежесменной) влажной уборки служебных помещений и мест общественного пользования; регулярное проветривание (каждые два часа) рабочих помещений; временное отстранение от работы или перевод на дистанционную форму работы лиц из групп риска, в первую очередь лиц старше 65 лет; организация в течение рабочего дня осмотров работников на признаки респираторных заболеваний с термометрией.

Предлагаем ознакомиться с полным перечнем требований:

1.В рамках профилактических мер по предотвращению заноса инфекции на предприятие (в организацию) требуется осуществлять следующие меры:

1.1.Обеспечить разделение всех работников, задействованных в работах одного строительного проекта, по бригадам в зависимости от выполняемых работ, в целях минимизации контакта.

Указанное разделение учитывать также при расселении в местах проживания, обеспечить доставку к местам работы от мест проживания и обратно с учетом указанного разделения.

1.2.В целях обеспечения бесперебойного выполнения строительных работ рекомендуется сформировать резервные бригады рабочих или организовать работу по типу вахтового метода с недопущением контакта между разными сменами вне работ (по месту проживания, питания и т.д),

1.3.Организация ежедневного перед началом рабочей смены «входного фильтра» с проведением контроля температуры тела работника и обязательным отстранением от нахождения на рабочем месте лиц с повышенной температурой тела и/или с признаками респираторного заболевания: уточнением состояния здоровья работника и лиц, проживающих вместе с ним, информации о возможных контактах с больными лицами или лицами, вернувшимися из другой страны (опрос, анкетирование и др.),

1.4.Организация при входе на предприятие мест обработки рук кожными антисептиками, предназначенными для этих целей (в том числе с помощью установленных дозаторов), или дезинфицирующими салфетками,

1.5.Ограничение доступа на предприятие (в организацию) лиц, не связанных с его деятельностью, за исключением работ, связанных с производственными процессами (ремонт и обслуживание технологического оборудования),

1.6.Организация работы курьерской службы и прием корреспонденции бесконтактным способом (выделение специальных мест и устройств приема корреспонденции).

1.7. В рамках профилактических мер по недопущению распространения новой коронавирусной инфекции (COVID-19), сокращения контактов между сотрудниками для ограничения воздушно-капельного и контактного механизмов передачи инфекции на предприятиях (в организациях) работодателям целесообразно организовать и осуществлять следующие мероприятия:

1.7.1.Ограничение контактов между коллективами отдельных бригад и функциональных рабочих групп, не связанных общими задачами и производственными процессами (принцип групповой ячейки). Разделение рабочих потоков и разобщение коллектива посредством организации работы в несколько смен.

1.7.2.Ограничение перемещения работников в обеденный перерыв и во время перерывов на отдых: выхода за территорию предприятия (организации), перемещение на другие участки, в отделы, помещения, не связанные с выполнением прямых должностных обязанностей.

1.7.3.При необходимости выделение сотрудников, отвечающих за перемещение материалов, изделий и документов между участками и обеспечение их средствами защиты органов дыхания и перчатками.

1.7.8. Усилить контроль за применением работниками средств индивидуальной защиты от воздействия вредных производственных факторов.

1.7.9. Прекращение проведения любых массовых мероприятий на предприятии (в организации), запрет участия работников в мероприятиях других коллективов.

1.8. При централизованном питании работников организация посещения столовой коллективами участков, отделов в строго определенное время по утвержденному графику.

1.8.1. При отсутствии столовой – запрет приема пищи на рабочих местах, выделение для приема пищи специально отведенного помещения или его части, с оборудованной раковиной для мытья рук и дозатором для обработки рук кожным антисептиком.

1.8.2. Организация работы столовых в соответствии с рекомендациями по проведению профилактических и дезинфекционных мероприятий по предупреждению распространения новой коронавирусной инфекции в организациях общественного питания.

1.9. Оборудование умывальников для мытья рук с мылом и дозаторов для обработки рук кожными антисептиками в местах общественного пользования.

1.10. Обеспечение работников запасом одноразовых (многоразовых) масок (исходя из продолжительности рабочей смены и смены одноразовых масок не реже 1 раза в 3 часа). Повторное использование одноразовых масок, а также использование увлаженных масок не допускается.

1.10.1. Организация централизованного сбора использованных одноразовых масок. Перед их размещением в контейнеры для сбора отходов герметичная упаковка в 2 полиэтиленовых пакета.

1.11. Проведение ежедневной (ежесменной) влажной уборки служебных помещений и мест общественного пользования (комнаты приема пищи, отдыха, туалетных комнат) с применением дезинфицирующих средств вирулицидного действия. Дезинфекция с кратностью обработки каждые 2-4 часа всех контактных поверхностей: дверных ручек, выключателей, поручней, перил, поверхностей столов, спинок стульев, оргтехники.

1.12. Обеспечение не менее чем пятидневного запаса моющих и дезинфицирующих средств, средств индивидуальной защиты органов дыхания (маски, респираторы), перчаток.

1.13. Регулярное проветривание (каждые 2 часа) рабочих помещений.

1.14. В целях недопущения переохлаждения работников, занятых на открытом воздухе при низкой температуре атмосферного воздуха;

• обеспечить работников необходимым комплектом специальной одежды с соответствующими теплоизоляционными свойствами,

• оборудовать комнаты для обогрева работающих и сушки одежды и обуви,

• предусмотреть перерывы в работе, достаточные по количеству и продолжительности.

2. Другие организационные мероприятия по предотвращению распространения коронавирусной инфекции (COVID-19):

2.1. Проведение информирования работников о необходимости соблюдения мер профилактики, правил личной и общественной гигиены: режима регулярного мытья рук с мылом или обработки кожными антисептиками в течение всего рабочего дня, после каждого посещения туалета, перед каждым приемом пищи.

2.2. Ограничение направления сотрудников в командировки.

2.3. Временное отстранение от работы или перевод на дистанционную форму работы лиц из групп риска, в первую очередь лиц старше 65 лет.

Организация в течение рабочего дня осмотров работников на признаки респираторных заболеваний с термометрией (при наличии на предприятии медицинского персонала).

С полным перечнем требований можно ознакомиться на Официальном портале Администрации г. Свердловска и Свердловского района или на Официальном сайте Правительства ЛНР.

Чрезвычайная санитарно-противоэпидемическая комиссия при Правительстве ЛНР

Здоровье

Сахарный диабет – болезнь образа жизни

■ Масштабы заболеваемости сахарным диабетом в последнее время приобрели характер пандемии: рост числа больных сахарным диабетом растет в геометрической прогрессии. Распространенность сахарного диабета настолько увеличилась, что он выходит на второе место после сердечно-сосудистых заболеваний. Это проблема глобальная.

На вопросы «ВД» ответил **врач-эндокринолог Свердловской центральной городской многопрофильной больницы Артем Капустян.**

– Артем Викторович, насколько сейчас распространен сахарный диабет?

– В настоящее время в мире насчитывается более 387 млн. больных сахарным диабетом. При этом, по данным экспертов, число не выявленных случаев диабета, включая его ранние стадии, может в два раза превышать число зарегистрированных. Подавляющее большинство людей с диабетом (более 90%) имеет сахарный диабет второго типа, что связано с высокой распространенностью в настоящее время избыточного веса и ожирения.

– Что такое диабет?

– Сахарный диабет — это группа обменных заболеваний, характеризующихся повышенным уровнем глюкозы в крови, которая является результатом нарушения секреции инсулина, действия инсулина или обоих этих факторов. Длительное повышение уровня глюкозы в крови при сахарном диабете сопровождается повреждением, дисфункцией и недостаточностью различных органов, особенно глаз, почек, нервов, сердца и кровеносных сосудов.

Согласно современной классификации выделяется несколько видов диабета. Большинство случаев приходится на сахарный диабет 1 и 2 типа.

– Расскажите, пожалуйста, о типах сахарного диабета.

– Сахарный диабет 1 типа – инсулинозависимый, которым чаще всего страдают дети, молодые люди (до 30 лет). Он больше носит наследственный характер; когда бета-клетки поджелудочной железы не вырабатывают инсулин совсем либо в недостаточном количестве. Инсулин – это гормон, который необходим для утилизации расщепления глюкозы.

При сахарном диабете 2 типа инсулин вырабатывается в достаточном количестве, но клетки организма не воспринимают его. Это связано с нарушением обмена веществ. Сахарный диабет 2 типа значительно более распространен по сравнению с диабетом 1 типа. Это заболевание характерно для людей зрелого возраста: оно выявляется, как правило, после 40 лет. Около 90% лиц, болеющих сахарным диабетом 2 типа, имеют избыточный вес.

– Каковы нормы глюкозы в крови?

– В норме уровень глюкозы крови в течение суток колеблется в следующих пределах: натощак ее уровень составляет до 6,1 ммоль/л, а после приемов пищи не превышает, как правило, 7,8 ммоль/л. Если же выявляется сахар в крови выше нормальных значений, то выставляется диагноз либо сахарный диабет, либо ряд преддиабетических состояний. Данные состояния свидетельствуют о серьезных, но пока еще обратимых нарушениях в организме, и если лечение начато вовремя, пациент выполняет все рекомендации врача, и самое главное – если достигается нормальная масса тела, то вероятность возникновения сахарного диабета снижается во много раз.

Лечение сахарного диабета

Основные направления лечения СД 2 типа:

1. Диетотерапия.
2. Физическая активность.
3. Сахароснижающие препараты.

Лечение сахарного диабета 1 типа:

Основными направлениями в лечении сахарного диабета 1 типа являются:

1. Инсулинотерапия.
2. Обучение и самоконтроль.

Питание и физические нагрузки лишь учитываются для коррекции дозы инсулина.

– Какой диеты нужно придерживаться при сахарном диабете?

– Нужно начать соблюдать специальную диету, в которой исключаются продукты, содержащие сахар, мучные продукты, продукты на пшеничной муке, картофельное пюре, манная каша, рис, жирные продукты. Без ограничений можно употреблять в пищу: овощи (все, кроме картофеля), зелень, грибы, чай, кофе без сахара, минеральную воду), нежирное мясо, рыбу, птицу без кожи, сыр с содержанием жира не более 30-40%, творог до 5% жирности.

Анна ПИСКОВА

Надо знать

Рекомендации ВОЗ для населения в связи с распространением коронавирусной инфекции (COVID-19)

■ Основные меры предосторожности для защиты от новой коронавирусной инфекции.

В большинстве случаев заболевание характеризуется легким течением и заканчивается выздоровлением, хотя встречаются осложнения. Защитить свое здоровье и здоровье окружающих можно, соблюдая следующие правила:

• Регулярно мойте руки.

• Регулярно обрабатывайте руки спиртосодержащим средством или мойте их с мылом.

Зачем это нужно? Если на поверхности рук присутствует вирус, то обработка рук спиртосодержащим средством или мытье их с мылом убьет его.

• Соблюдайте дистанцию в общественных местах.

• Держитесь от людей на расстоянии как минимум 1 метра, особенно, если у них кашель, насморк и повышенная температура.

Зачем это нужно? Кашляя или чихая, человек, болеющий респираторной инфекцией, такой как коронавирус, распространяет вокруг себя мельчайшие капли, содержащие вирус. Если вы находитесь слишком близко к такому человеку, то можете заразиться вирусом при вдыхании воздуха.

• По возможности, не трогайте руками глаза, нос и рот.

Зачем это нужно? Руки касаются многих поверхностей, на которых может присутствовать вирус. Прикасаясь содержащими инфекцию руками к глазам, носу или рту, можно перенести вирус с кожи рук в организм.

• Соблюдайте правила респираторной гигиены.

• При кашле и чихании прикрывайте рот и нос салфеткой или сгибом локтя; сразу выкидывайте салфетку в контейнер для мусора с крышкой и обрабатывайте руки спиртосодержащим антисептиком или мойте их водой с мылом.

Зачем это нужно? Прикрывание рта и носа при кашле и чихании позволяет предотвратить распространение вирусов и других болезнетворных микроорганизмов. Если при кашле или чихании прикрывать нос и рот рукой, микробы могут попасть на ваши руки, а затем на предметы или людей, к которым вы прикасаетесь.

• При повышении температуры, появлении кашля и затруднении дыхания как можно быстрее обращайтесь за медицинской помощью

• Если вы посещали районы, где регистрируется коронавирус, или тесно общались с кем-то, у кого после поездки наблюдаются симптомы респираторного заболевания, сообщите об этом медицинскому работнику.

Зачем это нужно? Повышение температуры, кашель и затруднение дыхания требуют незамедлительного обращения за медицинской помощью, поскольку могут быть вызваны респираторной инфекцией или другим серьезным заболеванием. Симптомы поражения органов дыхания в сочетании с повышением температуры могут иметь самые различные причины, среди которых в зависимости от совершенных пациентом поездок и его контактов может быть коронавирус.

• Следите за новейшей информацией и выполняйте рекомендации медицинских специалистов.

• Следите за новейшей информацией о COVID-19. Выполняйте рекомендации специалистов, центральных и местных органов общественного здравоохранения, а также организации, в которой вы работаете, по защите себя и окружающих от COVID-19.

Зачем это нужно? У центральных и местных органов здравоохранения имеется самая актуальная информация о динамике заболеваемости COVID-19 в вашем районе. Они могут выдать наиболее подходящие рекомендации о мерах индивидуальной защиты для жителей вашего района.

Меры индивидуальной защиты для тех, кто недавно (в последние 14 дней) посещал районы распространения COVID-19

• Если вы почувствовали себя плохо, оставайтесь дома до выздоровления, даже если у вас легкие симптомы заболевания, например, головная боль или небольшой насморк.

Зачем это нужно? Воздерживаясь от контакта с окружающими и не посещая лечебные учреждения, вы помогаете этим учреждениям работать эффективнее и защищаете себя и окружающих от возможного заражения COVID-19 или другими вирусными инфекциями.

• Если у вас повышенная температура тела, кашель и затруднение дыхания, не откладывайте обращение за медицинской помощью, так как эти симптомы могут быть вызваны респираторной инфекцией или другим серьезным заболеванием. Сначала позвоните в медицинское учреждение и сообщите обо всех последних поездках или контактах с путешествующими людьми.

Зачем это нужно? Обращение за медицинской помощью по телефону позволит специалистам оперативно направить вас в подходящее лечебное учреждение. Кроме того, это поможет избежать возможного распространения COVID-19 и других вирусных инфекций.

По материалам официального сайта Министерства здравоохранения ЛНР

МЧС ЛНР обращает внимание автомобилистов на правила дорожного движения, касающиеся проезда и следования специальной техники

■ От скорости прибытия спасателей на место пожара или другого происшествия напрямую зависят здоровье, а зачастую и жизни людей – и это не секрет для каждого. Однако, несмотря на включенные проблесковые маячки и звуковую сигнализацию, многие автолюбители не уступают дорогу спецтехнике.

Согласно правилам дорожного движения, водители транспортных средств с включенным проблесковым маячком синего и красного цвета и специальным звуковым сигналом, выполняя неотложное служебное задание, имеют преимущества перед другими участниками движения.

При приближении транспортного средства с включенным проблесковым маячком синего цвета и специальным звуковым сигналом водители обязаны уступить дорогу для обеспечения беспрепятственного проезда указанного транспортного средства.

Кроме этого, спасатели сталкиваются еще с одной серьезной проблемой – это заставленные частным автотранспортом городские улицы и проезды жилых дворов. Спецмашинам приходится двигаться медленно, балансируя между автомобилями и теряя при этом драгоценное время. И если использование магистральной линии позволяет установить автоцистерну на значительном расстоянии от очага пожара, то автолестницу установить в том месте, где это необходимо, зачастую практически невозможно: для развертывания такой спецтехники нужна площадка. Таким образом, исчезает единственный шанс на спасение для тех, кто оказался в беде.

МЧС ЛНР обращает внимание автомобилистов на правила дорожного движения, касающиеся проезда и следования специальной техники:

• при приближении транспортного средства, имеющего указанные спецсигналы, водители обязаны уступить ему дорогу для обеспечения беспрепятственного проезда;

• запрещается выполнять обгон указанного транспортного средства;

• приближаясь к стоящему транспортному средству с включенным проблесковым маячком синего цвета, водитель должен снизить скорость, чтобы иметь возможность немедленно остановиться в случае необходимости;

• выбирая место для стоянки или парковки, не забывайте оставлять свободными места для подъезда специальной техники.

Свердловский ГПСО МЧС

Соблюдай меры профилактики – защити себя от коронавирусной инфекции!

• Закрывайте рот и нос при чихании и кашле.
• Антисептиком и мылом с водой обрабатывайте руки и поверхности.
• Щеки, рот и нос закрывайте маской.
• Избегайте людных мест и контактов с больными людьми.
• Только врач может поставить диагноз – вызовите его, если заболели.
• Используйте индивидуальные средства личной гигиены.

Вопрос-ответ

Кто может получать пособие по безработице

■ На вопросы читателей «ВД» ответили в отделе организации работы по трудоустройству населения ТО ГУ – РЦЗ ЛНР в Свердловске и районе

– Кто имеет право на получение пособия по безработице, и какой нормативный правовой акт определяет механизм выплаты пособия?

– С целью поддержки граждан нашей Республики, Правительством Луганской Народной Республики принято постановление от 12 июня 2020 года №371/20 (с изменениями) «Об утверждении Порядка выплаты пособия по безработице гражданам, трудовой договор с которыми расторгнут по инициативе работодателя в связи с ликвидацией, сокращением численности или штата работников предприятий по добыче (переработке) угля».

Этот нормативный правовой акт определяет механизм и условия выплаты пособия по безработице гражданам, уволенным в связи с ликвидацией, сокращением численности или штата работников предприятий по добыче (переработке) угля, зарегистрированным в качестве ищущих работу в территориальных отделениях Государственного учреждения – Республиканский центр занятости ЛНР (далее – территориальные отделения).

Право на получения пособия по безработице имеют граждане, трудовой договор с которыми расторгнут по инициативе работодателя в связи с ликвидацией, сокращением численности или штата работников предприятий по добыче (переработке) угля.

– Каковы условия выплаты пособия по безработице?

– Пособие по безработице назначается и выплачивается гражданам, ищущим работу, со дня предоставления заявления о назначении пособия по безработице.

Пособие по безработице назначается на основании личного заявления гражданина, ищущего работу.

Пособие по безработице назначается при условии предъявления:

• паспорта или другого документа, удостоверяющего личность;
• трудовой книжки;
• предоставления документа об отсутствии/прекращении государственной регистрации в качестве физического лица-предпринимателя, осуществляющего предпринимательскую деятельность на территории Луганской Народной Республики, или как лица, осуществляющего независимую профессиональную деятельность, приравненного к физическому лицу-предпринимателю, осуществляющему предпринимательскую деятельность на территории ЛНР.

– Кому из граждан не назначается пособие по безработице?

1) состоявшим в трудовых отношениях с предприятиями по добыче (переработке) угля менее пятнадцати недель за двенадцать месяцев, предшествующих их регистрации в качестве ищущих работу;

2) отказавшимся в период со дня предоставления заявления о назначении пособия по безработице до дня принятия решения о назначении пособия по безработице от двух вариантов подходящей работы, в том числе временного характера, при этом гражданину не может быть предложена одна и та же вакансия у одного и того же работодателя дважды;

3) не явившимся без уважительных причин;

4) не предоставившим документы, согласно норм действующего законодательства ЛНР;

5) достигшим установленного законодательством пенсионного возраста, а также тем, кому уже назначена пенсия по возрасту, в том числе на льготных условиях, пенсия по случаю потери кормильца, пенсия за выслугу лет (за исключением назначения пенсии по инвалидности гражданам, не достигшим установленного законодательством пенсионного возраста).

– В каких случаях выплата пособия по безработице прекращается?

– Выплата пособия по безработице прекращается в случае:

1) отказа гражданина в период выплаты пособия по безработице от двух предложений подходящей работы, в том числе временного характера;

2) явки гражданина в состоянии опьянения, вызванном употреблением алкоголя, наркотических средств или других одурманивающих веществ;

3) неявки без уважительных причин на собеседование о трудоустройстве с работодателем в течение пяти рабочих дней со дня выдачи территориальными отделениями Фонда направления на трудоустройство;

4) достижения установленного законодательством пенсионного возраста, назначения пенсии по возрасту, в том числе на льготных условиях, пенсии по случаю потери кормильца, пенсии за выслугу лет (за исключением назначения пенсии по инвалидности гражданам, не достигшим установленного законодательством пенсионного возраста);

5) принятия решения о снятии с учета в качестве ищущего работу;

6) неисполнения обязанностей, установленных для граждан, ищущих работу;

7) истечения срока выплаты.

– Можно ли обратиться повторно за назначением пособия по безработице?

– Заявления о назначении пособия по безработице граждан, ищущих работу, которым ранее было отказано в выплате пособия по безработице либо выплата пособия которым была прекращена, остаются без рассмотрения.

– Учитывается ли пособие по безработице при назначении пенсии?

– Период выплаты пособия по безработице и суммы выплаченного пособия по безработице учитываются при назначении пенсии, в том числе при переводе с одного вида пенсии на другой, без учета сведений об уплате единого взноса на общеобязательное государственное социальное страхование на основании записи в трудовой книжке и справки территориального отделения Государственного учреждения – Республиканский центр занятости Луганской Народной Республики о периоде и суммах выплаченного пособия по безработице.

– Какова ответственность граждан, которые имеют право на получения пособия по безработице?

– Граждане несут ответственность за достоверность сведений, которые являются основанием для принятия решения о предоставлении пособия по безработице.

Татьяна МИШИНА

Рота конвойной службы МВД ЛНР проводит набор кандидатов на службу в органы внутренних дел Луганской Народной Республики на должность полицейского.

Требования к кандидатам:

возраст от 20 до 35 лет, образование полное среднее, пригодность к службе по состоянию здоровья, достаточный уровень физической подготовки, служба в Вооруженных силах или Народной милиции, отсутствие судимости у кандидата и его родственников.

По вопросам трудоустройства обращаться по адресу: г. Луганск, ул. Польского, 6.

Контактные телефоны: (0642) 50-96-23, 072-159-95-09.

ЦОС МВД ЛНР

Объявляется набор сотрудников в Ленинское РУВД МВД ЛНР на должности младшего и среднего начальствующего состава

Требования к кандидатам: возраст от 20 до 35 лет, среднее общее, профессиональное или высшее образование, пригодность к службе по состоянию здоровья, отсутствие судимости у кандидата и его родственников.

Обращаться по адресу: г. Луганск, кв. Шевченко, 50.

Телефон для справок: (0642) 63-57-30, 072-102-22-28, 072-114-32-01.

ЦОС МВД ЛНР

В Ленинское РУВД МВД ЛНР требуется уборщик служебных помещений

Требования к кандидату: возраст до 50 лет, образование среднее, пригодность по состоянию здоровья, отсутствие судимости у кандидата и его родственников.

Обращаться по адресу: г. Луганск, кв. Шевченко, 50.

Телефон для справок: (0642) 63-57-30, 072-102-22-28, 072-114-32-01.

ЦОС МВД ЛНР

Славяносербский РОВД МВД ЛНР объявляет набор сотрудников

Объявляется набор сотрудников в Славяносербский РОВД МВД ЛНР.

Требования к кандидатам: возраст от 20 до 35 лет, среднее общее, профессиональное или высшее образование, пригодность к службе по состоянию здоровья, достаточный уровень физической подготовки, отсутствие судимости у кандидата и его родственников.

Обращаться по адресу: пгт. Славяносербск, ул. Ленина, 62, с 09.00 до 16.00.

Телефон для справок: (06473) 9-47-57, 072-116-16-67

Актуальные вакансии

РАБОТА ИЩЕТ ЧЕЛОВЕКА

Администратор торгового зала, администратор кафе.
Бармен, бариста, официант, повар, бухгалтер, экономист.
Главный конструктор, главный технолог.
Бригадир (освобожденный) по текущему содержанию и ремонту пути.
Врач общей практики - семейный врач, невропатолог.
Врач: терапевт, эндоскопист, онколог, психиатр, педиатр.
Врач-рентгенолог медицинской части, вальщик леса.
Воспитатель, водитель, инструктор по вождению.
ГРОЗ, МПУ, ГРП, проходчик, грузчик, дворник.
Дежурный по переезду, дежурный стрелочного поста.
Заместитель директора по АХЧ, заместитель главного врача.
Инженер по охране труда, инженер-электронщик.
Инструктор по физкультуре, инспектор по кадрам, кровельщик.
Кассир торгового зала, кондитер, пекарь, охранник.
Художественный руководитель, руководители ансамблей, механик.
Младший инспектор отдела охраны, монтер пути.
Музыкальный руководитель, машинист (кочегар) котельной.
Маляр, штукатур, токарь, фрезеровщик, гидравлик.
Менеджер по продаже автомобилей, юрисконсульт.
Начальник медицинской части-врач медицинской части.
Сетевой администратор, электромеханик, художник-оформитель.
Оператор станков с ПУ, рабочий по обслуживанию интернет-сети.
Практический психолог, приемщик в мастерскую по пошиву и ремонту.
Рабочий по комплексному обслуживанию зданий, стрелок, охранник ГСО.
Рабочий по благоустройству, укладчик-упаковщик, швея, обувщик.
Слесарь-ремонтник (возможно трудоустройство пенсионера),
Слесарь-инструментальщик, судебный пристав.
Сестра медицинская, слесарь-сантехник, сигналист, продавец продтоваров.
Социальный педагог, слесарь газовой котельной, сборщик.
Учитель (математика, химия, история, физика, русский, английский языки.)
Уборщик служебных помещений, штамповщик, электрослесарь подземный.
Электромонтер по обслуживанию подстанции, контактной сети 4-5 разряда.
Электромонтер по ремонту воздушных линий электропередачи.
Электромонтер оперативно-выездной бригады, электросварщик ручной сварки.
Электромонтер по ремонту электрического оборудования.

За консультацией о трудоустройстве обращаться в отдел по работе с работодателями ТО ГУ – РЦЗ ЛНР в г. Свердловске и Свердловском районе по адресу: г. Свердловск, ул. Жилова, д. 5.

Режим работы: понедельник-четверг – 08.00-17.00, пятница – 08.00-15.45, перерыв – 12.00-12.45, выходной – суббота, воскресенье.

Предлагаем бесплатное обучение для граждан, не достигших пенсионного возраста, по профессиям: слесарь-ремонтник, слесарь по эксплуатации и ремонту газового оборудования, фрезеровщик, токарь, повар, оператор котельной, машинист (кочегар) котельной, озеленитель, вальщик леса, садовод, основы работы бухгалтера в электронной программе 1С: Бухгалтерия в бухгалтерском учете, электрогазосварщик, горнорабочий подземный, штукатур, каменщик. **Оказываем содействие в трудоустройстве после обучения. По всем вопросам обращаться по адресу: г. Свердловск, ул. Жилова, дом 5.**

Обучим и трудоустроим

Государственное учреждение – Республиканский центр занятости Луганской Народной Республики предоставляет гражданам, ищущим работу, обучение рабочим профессиям: токарь, фрезеровщик, электрогазосварщик с гарантированным трудоустройством на предприятия Республики, которым предоставляется полный социальный пакет, а иногородним – жилье.

Предприятиям Республики необходимы токари, фрезеровщики, операторы станков с программным управлением, сборщики, укладчики-упаковщики, слесари-инструментальщики, электрогазосварщики, слесари-ремонтники, гидравлики, мастера, маляры, штамповщики.

Просим обращаться в территориальные отделения Государственного учреждения – Республиканский центр занятости Луганской Народной Республики или по телефонам (0642) 35-21-45, 58-53-02.

Продажа, аренда, обмен недвижимости и автотранспорта НЕ ПРИНИМАЮТСЯ

Донбасс

Купон БЕСПЛАТНОГО объявления

ВНИМАНИЕ! Объявление должно заполняться печатными буквами, разборчиво, об одном предмете купли-продажи

Принимаются объявления ТОЛЬКО НЕКОММЕРЧЕСКОГО характера ТОЛЬКО НА БЛАНКЕ КУПОНА.

Эта часть в газете не публикуется!

☐Продам
☐Куплю

Ф.И.О.:_____

Адрес:_____

Телефон:_____ Подпись:_____

Я, _____ **даю согласие на обработку моих персональных данных**

Текст объявления и куда обращаться (одна клетка — одна буква, между словами — пустая клетка):

Публикуется в порядке очередности

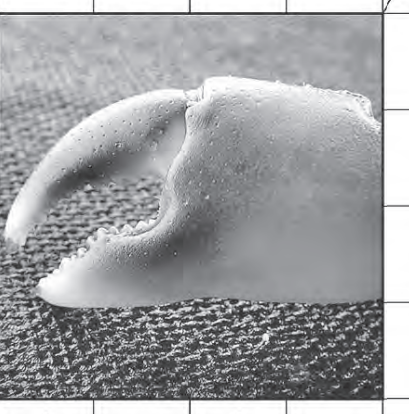

Изобретение Франклина
«Между первой и второй»
«Свояк» горбуши
Большое празднество
Принудительные «пссиделки»
Царские прибамбасы
Атавизм у телефона
Остров, похожий на бублик
Блин не по ГОСТу
40-й президент США
Луна «на диете»
Столица с турецким акцентом
Певец Газманов
Роликовая доска
Металл, Os
Оружие в танце Хачатуряна
Приправа к суши и роллам
Диснеевский оленёнок
«Ромбовая» машина
Преувеличенный нож
Крайне северный дом
Ткань для блейзера
Комик Хилл
Старейший сорт пива в Англии
Мужская «низость»
«Поле боя» для бильярдистов
«Вертун» на старом телефоне
«Бронежилет» рыцаря
Изножье
Родня байдарке
Квартирный бартер
Рубрика про преступления
Муж Йоко Оно
Российский грузовик
Повальная эпидемия
Манёвр врача между койками
Ярус скалы
Рыба из дерева и ноты
«Ситцевый край» России
Посевы «под снег»
Крылатый спасатель
Сытое брюхо к нему глухо
Ёмкость в бане
Нестриженная голова (разг.)
Концертная «сборщица»
Физический статус фотона
Порох в пороховницах
Бдит у ворот
Полузащитник кабана
Дитя старого русского
Актёр Гейбл
Женская парфюмерная приманка
«Дуга», лежащая на «быках»
Мишень для коленки
Мифический трудоголик
Малогабаритное жилище грызуна
«Начальник» в рукаве
Малец-огурец
«Амбре Барбоса»
Цветы, найденные в капусте
Род тюленя
Самка карибу
Злоба, язвительность
Житель Копенгагена
Юморист Ветров
Допинг для «мук совести»
Канцелярский «гвоздь»
«Битва» за лот
Профессиональный соучастник
Порода служебных собак
«Сила притяжения» игрока
Спортивный «дырокол»
«Пряничный городок»
Удав для кролика
Снаряд качающихся людей
«Спальное место» реки
Куда впадает река Витим?
Тигриный сосед
Дефект лисы Алисы
Светлячок в тёмном царстве
Головной или нарядный
Первый шаг в работе лобзиком
Желе к чаю
Папа Володи Ульянова
«Леди-совершенство»
Хворь, сразившая бедолагу
Дым коромыслом
Цветонасыщенность
Аранжировка цветов
И золотоносная, и кровеносная
Шумная ребятня
Изба «ничего не знающего»
Кража в сидячем положении
Лошадки для ног
«К спине пуп приделан» (загадка)
Огородный перегон
Пушистая у вербы
«Хлопушка» с замком
Фильм «В бой идут одни ...»
Другое название пиковой масти
«Моряк» всемирного потопа
Крик прыгуна
Друг Маленького принца
Кричит за свою команду
«Побег» в биатлоне
Соавтор Петрова
Полуфабрикат для орала
Лесная ягода
«Бубка в юбке»

ДОНБАСС восточный
2-25-76, 072-142-33-22
vostdon@mslnr.ru
vk.com/donbasseast
ok.ru/donbasseast

Погода на неделю

ЧЕТВЕРГ
18 ноября
-5...+3
солнце

ПЯТНИЦА
19 ноября
-3...+3
переменная облачность, снег

СУББОТА
20 ноября
0...+4
облачно, снег с дождем

ВОСКРЕСЕНЬЕ
21 ноября
+3...+7
облачно, снег с дождем

ПОНЕДЕЛЬНИК
22 ноября
+5...+9
дождь

ВТОРНИК
23 ноября
+1...+4
облачно

СРЕДА
24 ноября
-1...+3
переменная облачность

НАРОДНЫЙ КАЛЕНДАРЬ

22 ноября – день Матроны зимней. Деревья утром в инее – морозы грядут, но хорош овес будет; а вдруг дождь пойдет – осень пшеницей богата будет.

23 ноября – день Ераста и Родиона. Ветреный Родион – к ненастью; снежный – к комфортной зиме. Туман низко опускается, воробьи щебечут – к оттепели, а в траве спрятались – к метели.

24 ноября – день Федора Студита, Екатерины Санницы. Тепло на Федора – и зимой тепло будет. Ясно, солнечно на Екатерину – переменится погода к худшему.

25 ноября – Иван Милостивый, покровитель бедняков. Моросит утром – к вечерним заморозкам. Огонь в печи веселый – к сухим и морозным дням. Снег на Милостивого – к поздней весне.

26 ноября – день Иоанна Златоуста, Юрьев день. Земля засыпает до весны. Печные угли яркие – к непогоде. Воронье карканье – к оттепели.

27 ноября – день Филиппова заговенья, Куделица. Облачность или осадки на Куделицу – к непогоде перед самым летом.

28 ноября – начало Рождественского поста, день Гурия, избавителя от глазных мучений. Гурьевский снег до весны останется.

Экстремальные судоку

Эти судоку имеют повышенную степень сложности. Чтобы их решить, необходимо выстраивать сложные логические цепочки.

		3		9				
		4			1	7		8
5			7					4
		1	4	3	2		7	
9		2	5					
	3		9					
						6		
				2		5		
	6				5	8		3

Судоку с буквами

Необходимо заполнить свободные клетки буквами, чтобы в каждой строке, в каждом столбце и в каждом малом квадрате 3x3 каждая буква встречалась бы только один раз.

		H	D		F	G		I
			C	A	G			
B	D						F	
	F	A	G		I	B		
	G	D		C	H			E
E							I	
		I		G		E	C	H
	A		E		B	D		
		F						A

Развлечение не без пользы

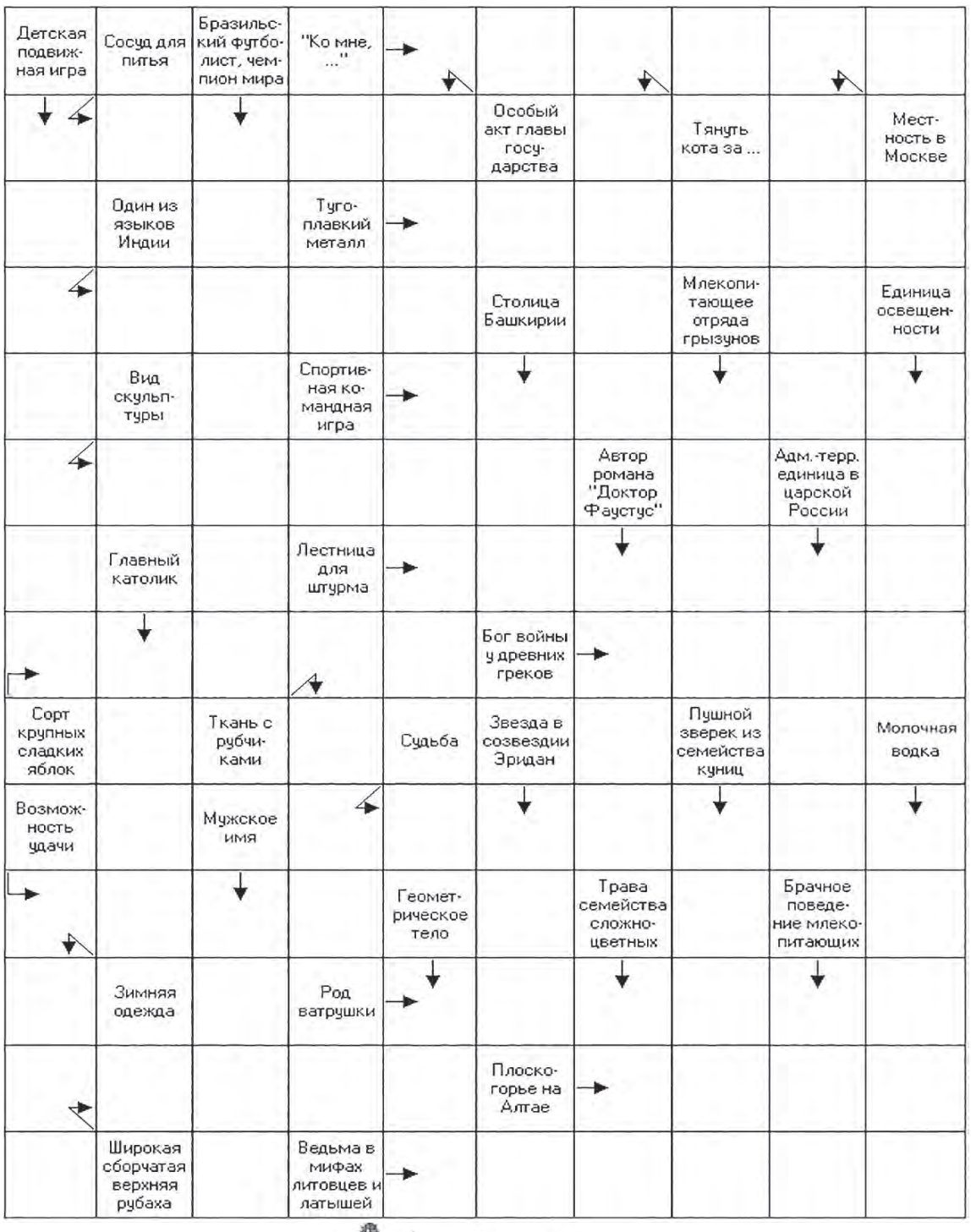

Ответы

Сканворд маленький

По горизонтали: Обои. Осот. Викторина. Вето. Лгун. Атака. Нрав. Дизель. Гол. Истр. Абинск. Атлас. Икра. Науру. Аорта. Бай.

По вертикали: Бове. Тит. Бита. Окот. Орлан. Сиг. Онуча. Тан. Аул. Рус. Вар. Игарка. Зоб. Елизар. Икта. Тиара. Сана. Луб. Суй. Ро.

Диагональные судоку

7	6	9	1	5	8	3	4	2
5	8	1	3	2	4	9	6	7
4	2	3	6	9	7	5	1	8
8	3	4	2	6	9	7	5	1
6	5	2	7	1	3	4	8	9
9	1	7	4	8	5	2	3	6
2	4	8	9	3	1	6	7	5
1	7	6	5	4	2	8	9	3
3	9	5	8	7	6	1	2	4

Судоку с буквами

F	A	G	I	H	B	D	E	C
C	D	I	G	A	E	B	F	H
H	B	E	C	F	D	G	I	A
A	F	H	E	B	I	C	G	D
E	I	C	A	D	G	H	B	F
D	G	B	F	C	H	I	A	E
B	E	D	H	I	F	A	C	G
G	H	A	B	E	C	F	D	I
I	C	F	D	G	A	E	H	B

Сканворд

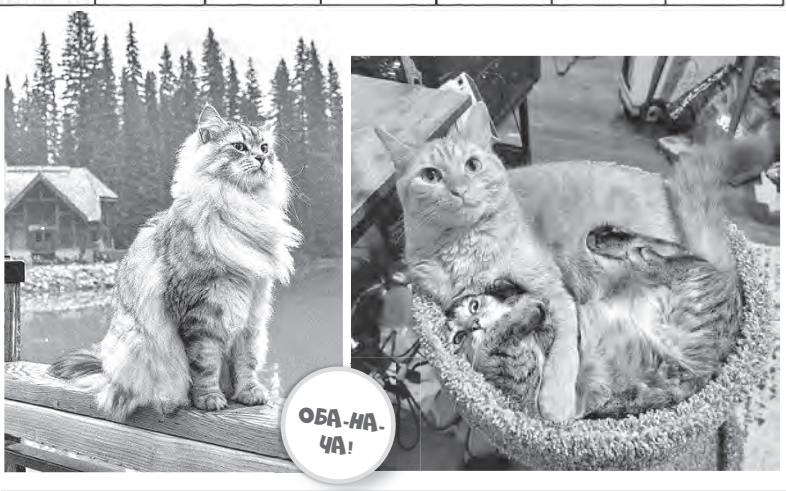

Издатель – ГУП ЛНР «Луганьмедиа». Юридический адрес издателя: 91016, Луганск, ул. Лермонтова, 1б. И.о. главного редактора ГУП ЛНР «Луганьмедиа» С. П. Ерёмкина. **Периодическое печатное издание – газета «Восточный Донбасс».** Учредитель – Министерство связи и массовых коммуникаций Луганской Народной Республики (91016, Луганская Народная Республика, город Луганск, Ленинский район, площадь Героев Великой Отечественной войны, дом 3а). Регистрационное свидетельство ПИ 000186 от 25.05.2021 г., выдано Министерством связи и массовых коммуникаций ЛНР. Адрес отдела печати: г. Свердловск ГУП ЛНР «Луганьмедиа», 94801, г. Свердловск, ул. Энгельса, 29. Телефоны: 2-60-16, 2-25-76. e-mail: vostdon@mslnr.ru. Ответственный за выпуск и. о. начальника отдела Е. А. Беседина. Подписной индекс: 90957. Газета **отпечатана на печатном комплексе в ГУП ЛНР «ГОСРЕКЛАМА»**, 91016, г. Луганск, ул. Лермонтова, 1Б, тел./факс: 58-48-31. Объем – 7 печатных листов. Цена 13 рублей. Дата выхода **№46 – 17.11.2021 г.** Подписано в печать в 16.30 (время печати, установленное по графику 20.00). **Тираж – 3 700 экземпляров. Заказ №2100846**

18 ноября с 10.00 до 12.00
заместитель начальника отдела обслуживания и рассмотрения обращений граждан Государственного учреждения Луганской Народной Республики – Управление Пенсионного фонда Луганской Народной Республики в городе Свердловске и Свердловском районе **Светлана Ивановна Бондарева** проведет консультацию по «Skype» на тему: ***«Пенсионное обеспечение».***
Электронный адрес управления в Skype:
sverdlovsk.pf

«Шолоховский родник» – источник любви и вдохновения

С 18 октября по 28 декабря в Республике проходит конкурс исследовательских проектов «Шолоховский родник». Его цели – популяризация наследия М. Шолохова и других писателей и поэтов, экологическое, патриотическое, физическое воспитание и формирование бережного отношения к окружающей среде у подрастающего поколения.

▶ **Провальская степь**

В Червонопартизанской СШ №3 с учениками 8 и 11 классов над исследовательскими проектами работают учителя-филологи О. Макаренко и Л. Яковлева. С начала работы, когда небольшой коллектив учителей и старшеклассников только обсуждал и выбирал темы проектов, было понятно, что впереди ждут интересные, увлекательные и очень важные открытия. Поэтому все с большим желанием и готовностью взялись за дело.

Главная задача заключалась в поиске нужного материала для исследования. Например, решили изучить жизнь и творчество наших поэтов-земляков Любови Бондаренко, Надежды Бесединой, Людмилы и Николая Шашиных, а печатных изданий их стихов у нас не оказалось. Мониторили интернет-ресурсы. Нашли много полезного, изучили, проанализировали. Понравилось. Тема роли и мотивов природы ярко выражена в их прекрасных стихах. А сколько в них любви, восхищения родными просторами, заботы и тревоги за окружающий мир, за наше нерадивое отношение к его богатствам!

После прочтения стихов свердловских поэтов появилось непреодолимое желание выйти в степь, дышащую неповторимыми осенними ароматами, прогуляться по вечерним улицам родного города, полюбоваться восходящей зарей над безмолвными терриконами. Это так захватило ребят, что все вместе решительно отправились в поход по родному краю – понять, все ли так красиво вокруг, как описано в стихах. Несмотря на то, что на дворе ноябрь, утро не всегда радует ярким и теплым рассветом, а вечерняя заря рано завершает день, мы успели увидеть многое. Нас поразила необычайная красота родного края: заповедная Провальская степь, дышащая свободой и свежестью в любое время года, уютные и родные улицы города, по которым ходим каждый день. Мы поняли, что копры и терриконы – это памятники, хранящие историю славного шахтерского края, где живут и работают люди опасной и трудной профессии – настоящие герои.

Благодаря «Шолоховскому роднику» мы познакомились с творчеством поэтов-земляков, чьи прекрасные стихи помогли по-новому взглянуть на природу родного края, его славную историю. Мы осознали свою ответственность за окружающий мир, его богатства, которые часто используют бездумно и нерачительно, не задумываясь о будущем. Человек и природа – единое, прекрасное целое. Роль природы в жизни человека неимоверна. И от того, как он видит и чувствует красоту окружающего мира, зависит его отношение к месту, где он родился и живет.

Ученицы 11 класса Червонопартизанской СШ №3
Ирина ТКАЧЕНКО, Анастасия ЗАХАРЧЕНКО

Юные художники нарисовали сказки

В конце октября в Центре развития детского и молодежного движения состоялось подведение итогов открытого конкурса «Рисуем сказки Даля», организованного Министерством образования и науки Луганской Народной Республики в рамках реализации плана основных мероприятий по проведению года Владимира Даля.

Было представлено 140 рисунков из четырнадцати городов и районов ЛНР. Иллюстрации к любимым сказкам выполнены карандашами, гуашью, акварелью и даже цветными мелками.

В конкурсе участвовали воспитанники изобразительных кружков Свердловского центра детского и юношеского творчества «Мечта». По словам главного специалиста управления образования Администрации Свердловска и района Натальи Жилковой, дети подготовили порядка сорока работ, из которых по условиям конкурса выбрали десять рисунков. Они и отправились в Луганск на рассмотрение конкурсной комиссией.

В итоге от каждого города выбрали трех победителей. Первого места в Свердловске удостоилась Анастасия Доценко, второго – Анна Журавлева, а третьего – Мария Черепанова.

Школьники, занявшие в конкурсе рисунков первые места, получили в подарок графические планшеты, а второе и третье – планшеты и смартфоны. Также всех победителей и призеров наградили грамотами и дипломами.

▶ **Рисунок Анастасии Доценко**

12 ноября подарки от Главы ЛНР Леонида Пасечника победителям и призерам конкурсов вручил его советник по вопросам казачества и военно-патриотического воспитания молодежи Сергей Юрченко.

Анна ПИСКОВА

ТАХІ «ЛЮБИМОЕ» 072-105-40-23, 072-105-40-25
ФЛП Иваненко Н.А., св-во №23-0000822 от 06.02.2015
Реклама